華字日報

Chinese Mail

THE WAH TSZ YAT PO, LTD.
5 & 10, Wellington Street,
HONG KONG,
CHINA
Cable address: WAHTSZPO
Telephone Business Dept. 30237 / Editorial Dept. 30249

本報創刊於前清同治三年

小兒不可無此藥

賴耀廷

在香港大道中二百十三號閣

兒科聖藥

驚風散

除痰退熱

此散除痰定驚驅風退熱專治小兒牙疳微熱●咳嗽痰多夜啼肚痛水瀉手足寒凍牙關緊閉眼目橫針等症起死回生兒科之保命金丹也

烏雞白鳳丸

賴耀廷 白藥王

婦科調經丸

本報銷路激增。銳意改進。茲爲提倡新中國建築。介紹港埠建築營造消息。而酬答閱者雅誼起見。除增闢一欄。由本月十九日起。每逢星期三出版。專載本港建築界消息。編著建築必知。研究中西新建築諸法則。專載營造學識。及介紹書報。并具薄酬。徵求稿件及照片。如承惠稿。無任歡迎。

華字日報啓

姑嫂丸

續辦各國名廠唱機名吟名伶唱片針
特聘良巧技師　補修各種唱機配件
總行德輔道中　電話弍零弍玖捌

茲爲普遍推行起見，不惜犧牲，每份減售三仙，每月九毫，全年十元，（均港銀計）。舊定戶已先交報費者，於期滿後，照新訂價格伸算補足。

兩大戲院　今日起映　請早定座

生角巨星佛烈麥梅利●艷星麥德蓮嘉露●莎莉羅絲主演

一位千金小姐，[illegible]不料[illegible]有幸[illegible]，熱鬧趣味的新劇。

▲　▲

專醫婦女

準有京

黃月嫻女醫師

[illegible]

有喜丸

[illegible]

楊威醫師

白蝕麻面

[illegible]

救國與職業

本校爲適應抗戰需要。承軍政部及本港當局特許。特設無線電專科及汽車專科。畢業後依據志願。請從軍政或交通機關服務。或介紹其他電台或汽車公司任職。本校教材充實。儀器設備。因而畢業諸生。均技精藝巧。成獲職業。且蒙各方嘉許。不限年齡性別。凡志切救國或欲得專門技能以謀職業者。不限年齡性別。[illegible]

美國美術頓大學中國分校

九龍佐頓道拾二號　電話：五九四六壹

聞

家嚴[illegible]於國曆四月十八日[illegible]壽終[illegible]

孤哀子陳[illegible]

香港收賻處：干諾道中二十一號[illegible]

深水埗福榮街弍號三樓

脫骹全愈後鳴謝朱愚齋先生

弟日前偶爾不慎蹉跌仆地即不能行立夙知朱愚齋先生精跌打術即延請診視斷爲髖骨脫臼（即俗稱麒麟脾脫骹）先施手術繼以服藥立即見效旬餘全愈行動如常爰感德之餘特誌數言藉表微忱並爲求醫者告焉　先生寓堅道摩囉廟街側溪源里四號三樓

華字日報職員歐陽拔常敬頌

歐洲之集體安全。自墨索里尼執政而動搖。自希特勒崛起而愈見岌岌。茲之不可終日。年來德意乘英法武事久弛。遂安無備。縱橫以肆其侵略。且要索非洲殖民地。闔併巴爾幹半島諸國。其與英法之衝突。已至短兵相接。無可調協之餘地。如何保障集體安全。不特爲英法之事。且爲立國於世界者共有之事。美國向採孤立政策。乃羅斯福宣言。自承美國之地位。在世界大戰時之可慮。蘇俄當局則向英法具體提議。聲明蘇俄願以全力加入英法集團。抵抗德意軸心之侵略。反侵略集團之強化。即集體安全之可恃保證。以最近形勢觀察。集體安全之形成。漸將具體化矣。

歐洲和平。頗有重視德意之答覆羅斯福總統呼籲和平一函者。吾人以爲歐洲和平之關鍵。在彼而不在此。羅斯福總統之宣言發表後。其要求提供和平保證。固有使德意答復方面。難於措詞者。然而意則狡辯。德猶考慮。其張皇之態。實已暴露於世。綜之德意理曲而氣不能壯。其所啾啾。不外自鳴其不平。若對羅斯福主要質問之點。絕對不肯爲鮮明之答覆。既不願坦誠提供和平保證。亦不致毅然拒絕和平保證。扭捏狡辯。歪曲事實。殆在吾人意料之中。然則此種答覆。實等於不答覆。倘有重視之價值。即使退一百步言之。謂德意能提供和平保證。則吾人試問德意過去之保證[illegible]。保證明與協定。英意協定且宣言[illegible]。而結果則何如者。故法西斯納粹之徒。其信用不能超過三個月。羅斯福總統乃與之談十年至二十五年之長期保證。是亦南轅而北轍矣。吾人對於德意之答復認爲無足重視者。蓋有一根本之觀察。即根本不信任德意能說老實話。根本不信德意能重視國際信用也。英法之對付德意。誠能體認此點。則當確立一根本政策。即深信自身之力量。深信民主陣線與法西斯陣線根本無可相容。祇有強化反侵略集團之力量。始能壓服德意。必須在形勢方面。使德意無可反側。而後與之爲外交談判。若張伯倫首相前此之過於重視外交方式。而忽略結與國。動員軍事。則德意窺英法實力之不充。將認爲背信棄盟。將莫奈我何。此實最大之教訓。應引爲殷鑒者也。英國將邀請中國加入。在英國輿論。主張反侵略陣線擴大至遠東。中國抗戰八年。事實上實爲世界反侵略陣營之前衛。此次對於有組織之反侵略集團。當然無條件的欣然同意而加入。世界和平不可分割。亦願歐洲人士對於東方侵略意志之擾亂和平。共起制裁而已。

愼公

獎上加獎

最低微之代價
最高度之收穫
買快活汁三毫
有無窮之希望
存貨的確有限
購者務希從速

買小兒快活汁壹瓶（一號五毫二號三毫）送贈品壹包，贈品獎券壹張，五月一日抽獎，可再得名貴獎品，是爲獎上加獎，每瓶必送贈品。每券必有獎品，獎品數百種，恕難盡錄。

首名獎美國收音機
二名獎英國三輪車
三名獎趣緻大公仔
四名獎寧靖公主
五名獎兒童傢俬
六名至一萬名，名名均有獎，券券無落空，推誠奉告，勿失機會。
▲各種獎品，陳列大道中梁國英分局。

小兒快活汁之特點：藥到病除，奏效迅速，少服見功，多服無碍，安全可靠，絕無危險。

小兒快活汁之功用：驚風，宗驚，除痰，開胃，退燒，消積，眼藍，面白，及兒科一切疾病，均能藥到病除，無事常服，却病增強。

香港嘉齡大藥房出品

梁國英總局，各分局及干諾道中新彩隆號，各公司藥店均有代售。

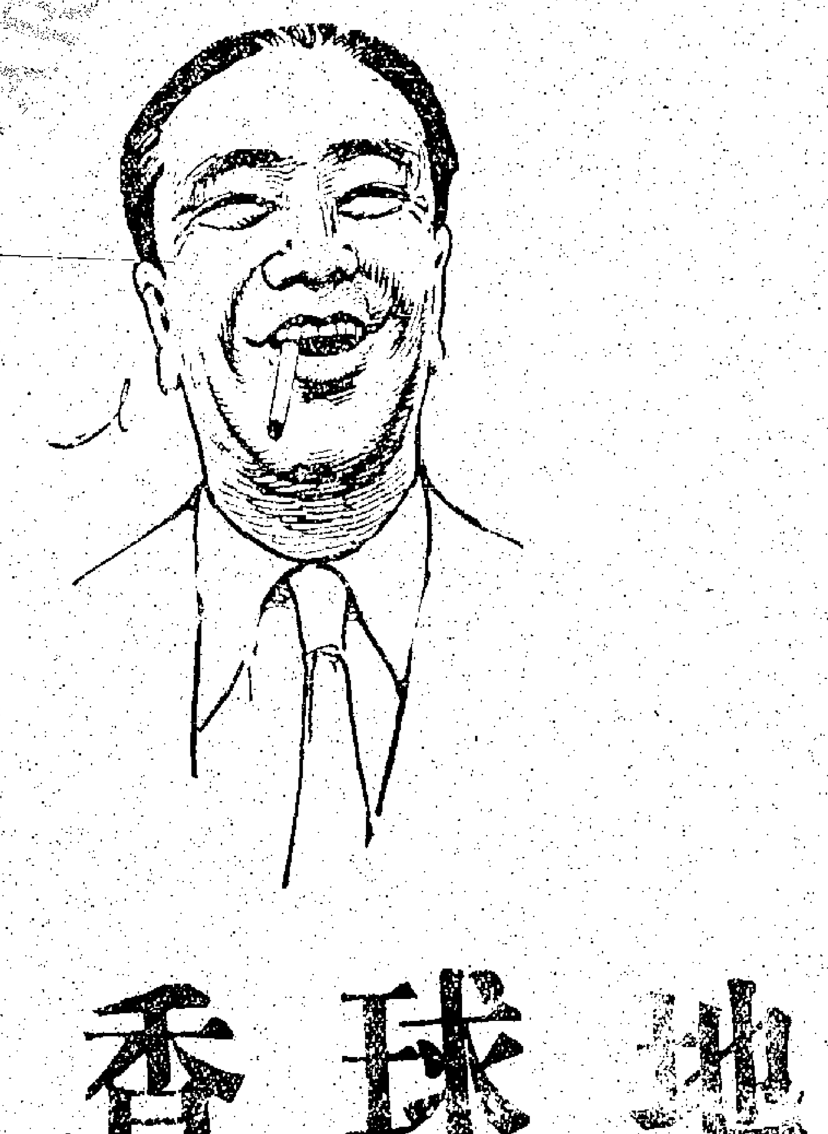

地球香煙

馳名老牌

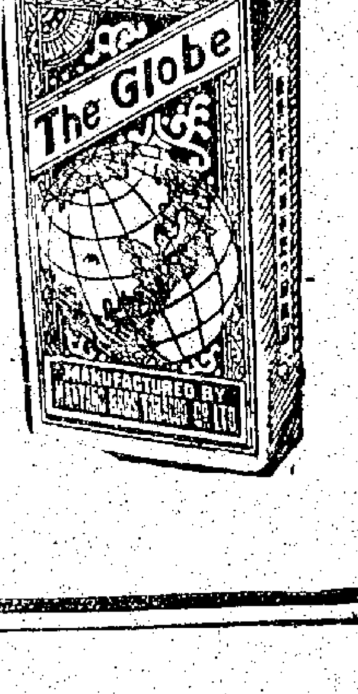

南洋煙草公司出品

娛樂大戲院

即日兩點半・伍點拾分・七點壹刻・玖點十・放映

華納公司最新倫理巨片

姊妹花

ERROL FLYNN　BETTE DAVIS　THE SISTERS

遭地震　慘不忍睹　觀羅浩劫　險境叢生

高陞戲園

覺先聲男女劇團

薛覺先領導

上海妹　半日安　新周林　阮文笙　薛覺明　薛覺非　鮑世英

初肆日　芳草夕陽紅

初伍夜演　西施

姜太公

白金絲

耳聾補聽器

此器大如小指尖、重量僅一錢、納耳竅內不脫落、久用不損、凡患耳聾耳鳴、聽音不清等、使用之可以改善聽覺、每副特價港幣十五元。香港德輔道中十號中華銀行二樓天馬行經理

實驗痔藥膏　每盒一元

盧覺非脫痔無痛

脫痔無痛。不碍行動。工作如常。不用休息。七日斷根。永不復發

女界痔科專醫　林瑞英　威靈頓街一六〇號　電話二九九四四

祖傳七代專家　頭部統理

蔡德芬頭部痛症

一切眼患　耳鳴耳聾　耳膿耳痛　鼻淵腦漏　鼻痔鼻瘡　一切喉症　頭部痛部

凡患頭部一切新久深重頭症痛症一經診治包醫特別妥當　館在香港灣仔軒鯉詩道三一三號惠仁堂藥行（電話）二式肆零柒　分館大道中一七六號何東行三樓（電話）式式染壹玖

鳴謝良醫立止咳血

弟不幸偶染咳嗽纏綿數月竟至咯血斯時辛苦異常呻吟床第輾轉延醫無見效去年臘月得先施公司寫字樓陳大洸君介紹四代治咳專家崔亦良先生診治而先生一經立即止血連診七日而健康果獲如恆矣可見先生醫學精高超越不愧良醫也特書數言聊以彰之云耳

▲老醫館香港大道中三百五十六號二樓即中央戲院右鄰

（小兒雞咳即日止咳三天包愈）▲分館旺角上海街六百五十一號灣仔交加街十號熊偉國頓首

阮全真包醫毒症

初染淋濁、白濁及流血日見效。除毒久流致天行愈。小便刺痛立即止痛。思毒連環生偏瘡腫、左右眼黃即夜打消。週身起粒即夜全消。小腸爛氣限日全愈。蛇頭斷根。用王道之法。萬發萬效。永無後患。本醫所特製一植物散不論新久流毒一包見效再服全愈。每服一元。藥料二元。（醫務所）大道中一七六何東行三樓

我在派潭等役 共斃×二千餘人

新會城克復後江門旦夕可下

贛北我進攻高安部隊極得手

▲中央社廿一日翁源電 十六日十七日十八日三日、我軍在石坑、東洞、派潭三役、共斃×二千餘人、俘軍用品無算、

▲中央社廿一日翁源電 廣州現內我軍週日反攻、金融日見紛亂、×軍用票低跌不已、

▲中央社廿一日連縣電 交通界息、十四日×分由青蘿沙附路進犯中山、潭洲、并有砲艦三艘、汽艇卅餘隻、由坂沙尾進犯、為我軍擊潰、

▲中央廿一日翁源電 十九日、我軍反攻新會城、先將西北門砲壘佔領、繼衝入城、與×巷戰、城內×軍數百、被我殲滅、會城完全為我軍克復、殘×向江門退卻、是役我軍斬獲甚夥、縣長李務滋亦入城辦理善後、又我軍劇攻江門部隊、進抵管村木朗舊社後、廿一日與×激戰極烈、旋將距離江門北二里之雙龍佔領、江門旦夕可下、

▲中央社廿一日翁源電 廿日午×汽艇一艘、載×兵二百人、由寶安城之海邊上岸、由店冲增援、被我團隊迎頭痛擊、不支、分由原路潰退回艇、

▲中央社廿一日樟水電 奉新西十八公里、十九日有×六百餘、砲數門、在×機九架掩護下、向我進犯、×軍奮勇迎擊、激戰竟日、卒將頑×擊退、斃傷×二百餘、獲軍用品甚多、

▲中央社廿一日樟水電 我進攻高安部隊極為得手、右翼挺進隊之佔領距高安僅二里之左村、正面仍在五里牌一帶、

▲中央社廿一日樟樹電 我軍某部、自昨晚起向贛河北岸之×襲擊、激戰至今晨拂曉、將×擊潰、連續克復屋場等十餘村、并獲步槍及其他戰利品甚多、刻正向右面附之×側攻中、

▲中央社廿一日東鄉電 我由武寶渡（距塘東九公里）之撫河部隊、日來一度迫近塘車站、一時向塘及市汊街之×紛紛後撤、其由劉莊附近渡過撫河之×約一中隊、於十八日被我包圍、全部殲滅、

晉南臨汾我軍活躍

浮山被我收復

同蒲南段戰局緊張 黑龍關局勢無變化

▲中央社廿一日興集電 晉省我軍大舉破壞×軍交通、剪×聯絡、數日來向同蒲南段路軌、被我拆毀數十里、現洪洞趙城一帶交通全斷、×頓此失敗、疲於奔命、我軍在臨汾附近、極為活躍、浮山已為我軍克復、各部正逐漸向鐵路線推進、黑龍關方面戰局穩定、×曾屢次增援西犯、迄未得逞、臨汾至黑龍關交通、已為我軍控制、該×由寬亦不可能、現仍在我軍嚴密包圍監視中、同蒲沿綫我軍有數部、已達指定地點、俟機反攻中、臨汾以北某在以南地區、與×對戰中、翼城曲沃方面、連日告捷、翼城為我軍克復、勝吏村及橫水各據點、相繼為我控制、現已進至橫水以北地區、曲沃東南之南樊鎮、亦被我軍佔領、刻向曲沃迫近進襲中、

▲中央社廿二日興集電 同蒲南段、戰局緊張、三日來兩側我軍合力夾擊、勝利逐漸展開、臨汾至靈石間鐵路、×已不能確保、趙城至霍縣一段、完全為我控制、×援軍星夜南調、平由運城太部隊來、合計三百餘人、昨向×日軍調遣渡汾河、向西壓迫、均被我軍奮勇擊退、出日晚其裝有力部隊、企圖渡過汾河、偪近鐵路、擬向×同樹襲擊、適×大批部隊、由北向南、在霍縣附近下車、圖渡汾河、向我進攻部隊襲擊、我迅速將主力埋伏於有利村乾河鎮（霍縣南廿里）、移×峙×千餘名、果將渡河、我以×半渡時、出其不意、以步槍機槍鋼砲等、合力向×猛襲、激戰數小時、被我擊斃三百餘名、×受重創後、未敢猛攻、向東潰竄、是役我獲軍用品甚多、盤據臨汾西店頭之×自前築壘臨汾一帶、戰至十九日以軍砲掩護向張家莊進犯、經我決死隊奮勇團擊、×不支仍竄店頭、繼又猛犯賈家原、我軍奮勇抵抗、激戰數小時、前後斃×三百餘人、鐵路東側浮山一帶、×我戰車仍向我某部決死隊、正向猛烈挺進、已抵臨汾以東大陽鎮、×二千餘由北調浮山一帶增援、是証東側戰事、亦在壓烈進戰中、黑龍關方面戰局、無大變化、×原陣地固守、

▲中央社廿二日垣曲電 沁縣北公路分水嶺、攏店（沁縣北）、及東側故城鎮、有盤鎮一帶之×四五千、經我連日進擊、于十七日已北向南關鎮、及以北地區退卻、現我某部已越過源鎮北進、某旅分向正面、漳河（沁縣北）北進、現我向南關鎮以東進逼、正聯合某部對×猛襲、

▲中央社廿一日垣曲電 陽城縣城現已被我包圍、安北×以後路交通斷絕、正紛紛向東撤退中、

▲中央社廿二日垣曲電 廿一日×四五百向陽村（安邑東北）進犯、同時又犯×四五百向辦村（安邑東北）、被我擊退、

▲中央社二十二日垣曲電 廿日×五百餘向南北各村進犯、一路被我擊退、×約百數十人、×死傷甚眾、可見×（夏縣北）×四五百一、廿一日於對郭洋村犯張郭村（夏縣南）猛犯、亦被我擊退、

我以誘×計 圍殲硤石之×

×軍被殲達四百餘 東戰塲各路均進展

▲中央社廿二日金華電 軍息、我浙江部隊越京杭道迫硤石、本月中旬、與×增援部隊激戰於沈蕩之小塘頭、我伴先發制人計、以急行軍猛襲硤石之據點、×為作敗退、引×追出、乃將其包圍、奮勇衝殺、×軍被殲達四百餘、我亦有相當犧牲、現我軍在該處努力克見、×已在我控制中、

▲中央社廿二日金華電 軍息、我軍在東戰塲各線均有進展、浙江沿岸鐵路方面、正分二路向臨平鎮挺進、另一則向湖州進發、浙西部隊則向嘉興一帶發展、

▲中央社二十一日寬國電 ×軍×五百餘名、於十二日晨、由下由一帶之×五百餘名進犯、各該處均經我收復、是役×激戰數小時、×不支、潰竄、斃偽懿一百二十餘名、刻後我軍向城郊猛進、城內×軍極為恐慌、已將輜重軍用品悉數運至停泊埠頭之×艦云、

豫東我軍

第三次襲開封

衝入城內焚燬×機關倉庫 豫東各縣反攻已展開激戰

▲中央社廿一日洛陽電 豫東我軍於廿日夜二時三度向開封攻擊、×亦戒備森嚴、我未能如願、×乃以×猛烈之攻擊後、一度衝入城內、焚燬×機關倉庫、當天全拂曉時、即安然引退、目的已達、是役斃×二百餘人、

▲中央社廿一日洛陽電 十八日起、我豫東各縣縣長率地方民團、協同各游擊隊、同時向各該縣之×施行反攻、通許、陳留、杞縣、太康等城、團封各縣之×分途突圍、因各團隊對地形熟悉、均已得手、

▲中央社廿一日洛陽電 太康西北共樂城盤據×百餘人、日前被我當地民衆團隊包圍、該處×以激×方之殘部、自動出擊、故因倍增衝勇、經一度館戰後、×死亡三分之一、乃潰竄太康、豫民衆武力之強、已予×以無限難處、

▲中央社廿一日洛陽電 華北×谷近令不讓正太兩路停止客運之早期、在此期內將運送由東三省調來之大批×偽軍、則增援閻封太原、是証我軍自發動後×軍損失甚大、於是不得不由東北抽調增援、

▲中央社廿一日洛陽電 晉北我某部於十七日晨襲×據西北之譚頭鎮、我軍於十七日晨襲其後之際、×約千人、激戰四五時、斃×二百餘、×不支、向小店河（汲縣）竄去、

英大使卡爾 謁將委員長致敬

▲中央社廿二日重慶電 英大使卡爾、今日下午五時晉謁委員長致敬、委員長以茶點招待、據云大使在渝擬作短期之勾留、處理一切例行公事云、

漁艇誤作潛艇

加拿大當局闢謠

▲中央社廿二日渥太華電 關於加拿大哈立法克斯港海面發現國籍不明之潛水艇一艘事、而為漁船、加拿大外交部長已將真相向外交界報告、當局曾派軍艦在該港附近搜查、結果亦未見有潛水艇蹤跡、

暴跌不已

華北偽幣價格

▲路透社廿一日北平電 偽聯邦銀行之新幣值極為低跌、此間人士無不驚訝、查數星期來（國幣對偽幣加水百份之八、而本月十五日至十九日期內則驟增至百份之廿三、此後則跌回至百份之十七、聞此其原因係關於偽銀行不能照原定十四個月外匯、故商人轉以中國國幣向外國銀行購買外匯也

我在官溝車站 埋設地雷

轟×鐵甲車三輛

▲中央社廿二日興集電 ×谷司令、十九日由臨汾赴浮山一帶督戰、中途被我擊毀汽車數輛、開谷日有被擊斃說、

▲中央社廿二日鄭州電 廿一日×鐵甲車一列、由新鄉開安陽、被我某部偵悉、當在陽陰南官溝車站附近埋設地雷、午晚十一時、×鐵甲車駛抵該站、地雷爆發、車身當即炸燬、×鐵甲車全部出軌、三輛傾覆、×官兵死傷一百一十餘名、

▲中央社廿二日洛陽電 豫東地方團隊、十八日將考城圍攻、激戰終日、我殲×頗多、其一部突圍、經孔庄（考城東南）南竄、我正追擊中、

▲中央社廿二日洛陽電 馬沙×一股七百餘、經店宇口（中牟東南廿里）向我中牟車擾、我軍迎擊、斃×卅餘、殘×循原路回竄、北）潰竄、我正尾擊中、

鄂中×傷亡重大

謀準備總退卻

×闖在洞庭南岸登陸不逞 滹河西岸我伏擊×軍獲勝

▲中央社廿一日沙市電 ㊀應河東岸之×不斷向我陣地砲擊、並用機槍掃射防我襲擊、㊁我各部隊刻仍分守金鋪口及上洋梓等處之線、分別與×對峙中、㊂連日渠口×向天門潛運、皂市×天門×向皂市潛運、則向應城潛運、似有總退卻模樣、㊃漢某司令長官談、鄂中戰況我為主動、×則處於被動地位、近一週來、各戰役中×傷亡約在兩千以上、我方並奪獲戰利品無算、而×則以襄河為武漢之門戶、極力掙扎保守、近日並沿河增援達一千餘人、我為保持在襄河東岸與×決戰計、亦在精銳部隊增加固守、最近將有新的進展、

▲中央社廿二日宜城電 ㊀應山方面我出擊部隊廿日晨將大伐於應河兩岸、×三百餘人於（門）堤（市）公路破壞、并晚由皂市行經該河、我突出襲、與×激戰二小時、斃×官二名、兵十一名、多彈七百、并其他軍用品甚多、

▲中央社廿二日長沙電 據由方面之×艦兩艘、廿一日午發砲掩護汽艇登陸未逞、是夜復斷續向鹿角九馬村砲擊、迄今日上午十時始止、計共發二百餘砲、我無損失、至是晚企圖登陸之×、經我迎擊、均負創逃回×艦、按×艦駛洞庭南岸此有首次、

▲中央社廿二日沮礬電 十九日晚八時×向茶皮均附近猛犯、我軍沉着應戰、×不得逞、廿日晨、×突使用大批毒瓦斯、步砲聯合、重行進犯、我軍奮起神威、冒毒氣出擊、與×短兵相接、殺聲震天、激戰至午後二時、×全線動搖、向北潰退、是役×死傷極多、茶皮均附近、×屍遍野、我正清除戰塲中、又大橋河附近之×、前日向龍港出襲、被我某部中途截擊、斃×百餘名、

包頭至大同鐵路 被我破壞多處

一時難以通車

▲中央社廿二日五原電 我在平綏線採取攻勢後、游擊部隊配合正規軍、節節得手、包頭至大同間鐵路、現被我破壞多處、一時難以通車、

我軍猛攻固陽

截獲×汽車甚多

▲中央社廿二日柏林電 軍息、×我軍近正猛攻固陽包頭、開汽車四百輛、鋼甲車兩輛、前往助戰、現百林廟之×偽已退固陽、現攻擊固陽部隊最近截獲×汽車甚多、

▲中央社廿二日興集電 紐西我軍出動後、×連日由綏增援十二千餘人、除少數留歸德陸縣外、餘均開包、彈藥給養亦陸續西運、并向民間索騾馬甚急、

▲中央社廿二日榆林電 ×犯綏西、經我軍奮勇截擊、死傷×兵三百二十六名、并安北一役、×傷亡士兵一百十一名、傷斃大尉以下十一名、傷俘一役、×傷亡十兵一百九十七名、軍官傷斃各一名、薩縣銀匠窰子等地之役、×傷亡士兵一百二十八名、斃大佐一名、傷二名、

英國駐華大使館挪威籍員工等被扣留、日方拘留、駐華挪領決向日領提強硬抗議、要求釋放、

挪輪兩艘在閩被×扣留

▲中央社廿五日重慶電 泥凱航界息、挪威商輪公生號、

青精神總動員

市民參加踴躍

公務員及市民舉行公約宣誓

▲中央社廿二日重慶電 青動員會主委馬步芳、暨各機關首長、已遵照綱領、推行各界國民精神總動員及市民大會、并舉行省垣公務員及市民國民公約宣誓、參加者達四萬餘人、情緒異常興奮、聞會長當屯復馬主委、訓勉加以發揚淬勵十氣云、

◁體態苗條▷

◁人人豔羨▷

黃小姐自去秋以來。體重漸增。體日肥碩。時患腰酸頭痛。行路既感不便。舊衣成不合體。殊以為苦。後因友人之忠告，晨起後即冲服古露精神鹽少許。日以為常。於是足踝之粗肥漸消。頸部漸斂。今則態苗條勝於往日。見者無不豔羨。古露精神鹽含有六種鹽質。足令體中老廢物遂日排除淨盡。於是血液澄清，爽適有力。過肥之祟，無由形成。而風濕骨痛消化不良諸患，亦可免焉。

各大藥房洋雜貨店均有出售

香港及華南總經理太平洋行　香港德輔道中四號

廣州分經理　金星洋行有限公司　廣州市六二三路第二號

廈門分經理　章永順父子醫生藥行　廈門島美

G(10)

光潔之鞋。為人身服裝之主要部份。用KIWI（奇偉）鞋膏擦鞋皮、能得鞋皮光潔異常、美麗奪目。况能保護皮質、使其潤澤耐用。

為世界著名最佳之鞋膏

總代理：香港洛士利洋行（駐華）有限公司

KIWI

K-3

意謀誘致南國 加入德意軸心

匈國自經意國游說後 允放棄對南領土要求

▲中央社廿一日羅馬電 此間消息靈通人士頃宣稱、意國刻正努力使南斯拉夫匈牙利兩國與意國樹立密切合作關係、能否成功、端視南匈兩國能否修好以爲斷、齊亞諾外長定於日前前往威尼斯與南國外長馬爾哥維區進行談話、勸告該國與匈國携手、蓋匈國自經意國游說之後、已允放棄其對南國之領土要求、故南匈兩國已見諒解、及南國加入反共協定、與退出國聯會兩項問題、一言以蔽之、齊亞諾外長刻在內）組織聯盟一項計劃較易實現、此外並勸齊亞諾外長與馬爾哥維區外長、商須談而意國倘得南匈兩國密切合作、則該國在多瑙河流域與巴爾幹半島（保加利亞自亦正竭力勸告南國切實加入德意集團、此層果能辦到、則多瑙河聯盟在意國領導之下、不僅予土耳其希臘羅馬尼亞三國以極大影響、抑且可使巴爾幹協商根本瓦解云、

▲中央社二十一日南斯拉夫國京城電 南外交部長馬爾哥維區、應意國外交部長齊亞諾之邀、定於本日晚間前往意國威尼斯港、與之相晤、會商雙方有關各項問題、然後於廿六日前往柏林、會晤德國外交部長里賓特洛浦、

▲路透社廿一日羅馬電 南斯拉夫外相馬哥維治、定明日開始與意外相作兩日之會談、意政府之目的、在向外伸展其軍事政治經濟地位無疑、料意外相將向南外相聲明、意國對南國持友誼態度、但甚恐南國內部分裂、致招他國之干涉、藉名保護耳、在軍事方面言、意國甚關心亞得里亞海之地位、在經濟上、南國甚歡迎意國之商業信用放款、倘意南商務談判成功、意國當願在德里斯特港闢一自由區、歸南國管理、

郭大使演說 暢論中日戰爭

抗戰以來中國地位大爲增强 軍事內政外交均有顯著進步

▲路透社廿一日倫敦電 中國大使郭泰祺今日在記者七行城華新俱樂部演說、謂日本若不得歐洲之物質供給、則其對華侵略戰不出六個月可以停止、西方各國如能杯葛日貨、同時停止供給貨物於日本、則遠東戰爭當可停息、日本祇係藉西方諸國遲疑莫決、及忙於應付歐局之機會而向華侵略耳、中國對日本取容忍妥協態度、已有六七年之久、最後始覺悟與彼言和、等於與虎謀皮、中國經過二十一個月之抗戰、已使日本在世界上之地位降落第三等、中國之情形在一九三八年時期爲最薄弱、自本年春間起、則地位大爲增强、其在軍事內政外交方面、均有顯著之進步、中國雖失去沿海各省之地、但仍在西南諸省積極建設、使內部能自給自足云、

美國定期 徵德國進口貨附加稅

稅額爲附加百分之二十五

▲中央社廿二日華盛頓電 總統前曾依照關稅法、決定自四月廿三起、對於德國進口貨徵收附加稅百分之廿五、其後頗傳政府有延緩實施之意、但一般輿論、咸表示反對、財政部爲順應民意起見、茲決定將此項徵稅辦法如期實施、

朝鮮人口 去年統計

二千二百餘萬人 較前增廿七萬强

▲中央社廿二日重慶電 漢城訊、據官方統計、一九三八年底、朝鮮人口總數共爲二千二百六十三萬八千八百五十一人、較前增多廿七萬八千八百六十六人、按國籍而論、計有日人六十三萬三千三百二十八人、朝鮮人二千一百九十九萬七千五百十一人、外僑四萬九千八百十二人、

任不管部大臣 勸斯里布爾

華萊士調任運輸部大臣

▲中央社廿一日倫敦電 官方訊、英海軍部大臣勸斯里布爾、二十一日已任內閣不管部大臣、將任供應部大臣、前財政部秘長華萊士調任運輸部大臣、二人在閣議中均可獲得議席、華萊士之遺缺將由勞工部次長繼任、

直布羅陀 軍事佈防完備

▲海通社廿二日倫敦電 據直布羅陀消息、直布羅陀軍事佈防、業已完備、縱遇大戰爆發時、仍可長期固守、該處政局緊張時、英軍九日歐洲政局緊張時增加炮位云、

法租界干涉懸旗事 我外部對法使館交涉

法界當局已將沒收之國旗退還

▲中央社廿二日重慶電 關于上海法租界當局干涉界內中國居民懸掛國旗自由一事、外交部曾於上月內兩次向法國大使館提出交涉、並要求將沒收之國旗發還、並拘捕居民、該當局又向法國大使館要求糾正、嗣後不再干涉、現上海法租界當局業將沒收之國旗退還、並將之民釋放、惟外交部仍未滿意、又已日前向法國大使館提出抗議、並要求嗣後不再干涉云、

▲中央社廿二日重慶電 滬訊、滬國民精神總動員會、爲職業界宣傳日、特發傳單、列舉七點如下、㊀堅持不與×僞合作、㊁展開反汪及漢奸運動、㊂勸導資金機器人才到內地去、㊃革除浪費取締投機、㊄參加生產工作、㊅實行節約獻金、㊆集中力量、加緊勞資團結、

蘇聯眞理報 評論我國抗戰

謂我解放戰爭 必獲最後勝利

▲中央社廿二日莫斯科電 蘇聯眞理報、頃在題爲「中國人民之解放戰爭」一文中云、太平洋流域之民族解放戰爭、乃第二次大規模之民族解放戰爭、中國人民在壓迫中、第一次對帝國主義者表現空前之反抗、日本正規軍及游擊隊之千百萬武裝人民所抗拒、日本強盜之野蠻、面愈酷、愈加強其團結、中國人民之抵抗力、日本強盜之野蠻、特未能擊破中國人民之抵抗力、且愈加強其團結、中國人民以前更大打擊、正中國人民之觀念、並推此中國游擊隊之行動、國人民、均爲持久抗戰爭取最後勝利之觀念所透徹、中國全國男女、對一切投降論調、民報以強有力之拒絕、中國人民團結一切力量、準備作一使×人全軍潰敗之重大打擊、偉大中國人民中、蘊藏有無限精力、因爲廣大民衆之有力各階級、所以能一致與日本強盜奮鬥者、不能求、且中國人民依靠其自身力量、及進步人類之援助、確信必能獲得最後勝利、日本之革命化、對此實有極大幫助、日本人民生活條件、正日益惡劣、由於缺乏原料、物價不斷飛漲、企業紛紛倒閉、失業工人、因之繼續增加、收穫量日漸減少、而農民與地主之衝突次數、則日漸加多、日本廣大民衆之不滿、影響軍心之維持、日軍部隊違紀之事情形、並投降被擄軍紀之事日益數見不鮮、戰爭之持久、軍費之浩大、日政府籌措內債以彌補其消耗、以及總動員法案、凡此種種、使日本統治階級中間之不睦、益實銳化、該報結論謂、強大之抗日民族統一戰綫、中國人民之日益團結、日本帝國主義之間諜及代理人、汪精衛派及托派匪徒之瓦解、凡此種種、均保證中國人民能獲得光榮勝利、與完全解放也、

有關反侵組織 英法蘇談話

各方均經提出建議

蘇聯所提建議係具建設性 會談之一般趨勢頗爲完滿

▲中央社二十一日倫敦電 路透社外交記者頃聞於英法蘇三國談話、各方均經提出建議、其中有若干係蘇聯政府所提出者、對此、現正加以審查、蘇聯之提議、將與參與會議各政府所提出之建議、逐一提交會議討論、各政府所提者、均係關于侵略方案之建議、現時亦難預測、各項建議提交討論後、其最後之結果如何、又蘇聯所提出之建議、係具建設性而有益者、並未涉及遠東問題、據目前談話、尚未至最後之一般趨勢、頗爲圓滿、迄今所知者、卽蘇聯方面之提議內容、

▲中央社廿一日倫敦電 此間外交界人士頃宣稱、蘇聯政府曾於本月十八日提出草案、關於反侵略集團組織事宜、可證明該國具有合作誠意、俾克於本月廿八日（卽德國元首希特勒誕辰之前）雙方正在談判中、獲有成就、

▲路透社廿一日巴黎電 國際時局在表面上似沉寂、但在上議院外交委員會宣稱、蘇聯之反侵略提案、法外長龐萊今日在上議院外交委員會宣稱、法政府希望英法蘇三國之談判、均係關涉安全問題、現在法國對十國談判則與英土談判中、扎克政變後、法政府已向法國政府說明、㊀增加信用放款、以利便海陸空軍及殖民地部之施行各種計劃、㊁提前開支各項國防費、

▲中央社廿二日莫斯科電 蘇聯駐英大使邁斯基於昨日下午返抵莫斯科、當卽向政府報告英方對於英法蘇三國談話所取之立場、又蘇聯駐法大使西茲亦已自巴黎返莫、人民委員會委員長李維諾夫、接此間訊、關於英蘇會談之經過、雙方雖未宣佈、然而會談確在圓滿中進展云、

蘇聯提出 遠東問題

▲路透社廿一日倫敦電 據每日電訊報之巴黎消息、蘇聯政府向英法等國所提出之反侵略方案、有提及遠東問題者、蘇聯係主張歐亞兩洲建立保安之制度、蘇聯深信將來若對東歐援助時、日本必將乘機南進、故蘇聯在此情形之下、當要求他國之援助也云、來者對東歐援助時、在其東歐務時、有安全之保障、蘇聯對於「反侵略」之原則擁護、又能將「互相援助以反侵略」之原則擴充云、

▲中央社廿二日倫敦電 據每日電訊報與每日快報巴黎訪員稱、蘇聯對於反侵略陣綫之建議、曾提出遠東問題云、

××佔據下的離石（四）

●民苗社記者小波●

在×人的包圍中、十個親愛的戰士堅苦地、流着血支持了一天、最後冒着砲火、衝破了×人的包圍、安全地打出來、我英勇的十個戰士、光榮地回到自己的隊伍里來、這次的衝出×圍、曾有一位年青的戰士、在×人的密集炮下、自己負了傷、又背了一個受重傷的弟兄、並携出兩挺機關槍和自己的步槍、這位勇敢的青年戰士、是多麼使人崇敬和欽佩啊、這次的戰鬥、我方毫無損失、不過用掉了幾顆子彈和手溜彈、幾個弟兄受傷而已、但是×人被我擊斃和負傷的在數十以上、兵器被我毀毀和俘獲的更是不少、我們忘記不了這次、戰鬥、更忘記不了十位英勇果敢的青年戰士、我們相信今後這十位親愛的戰士、會有更大驚人的戰鬥、現在我們面前、

一封×兵的家書

現在困守在離石城內的×軍不過二千餘人、因了我軍在城外的緊緊監着、不敢越城一步、在一次戰役中、我們獲得了一封×軍兵士的家書、給他剛剛結婚三天的女人的、當譯了出來、意思是這樣的、

「……近來我們這一連裡、弟兄們非常恐怖、尤其在夜間、時常得不到睡覺、往往在深夜裡、突然槍聲砲聲驚醒了弟兄們起來、睜着眼睛、彼此呆望着、那是×人的游擊隊啊……我們出去的時候、在山上時常遇到幾千的×人、我們會嚇得跑進城來、現在我們出城的時候很少、我們不敢單獨出去的、有時我們看不到×人、但是砲聲槍聲響得很利害……我被調出來了、弟兄三人完全被調往到前綫上來、誰能回到家鄉去呢、我們連裡、幾次傳到換防的消息、但是一次一次的終於成了幻影、隊裡的弟兄誰不樂意回去看看家鄉啊、弟兄們已經犧牲了三分之二、我們請求補充、終究怎樣呢、我們不知道、到現在也沒有補充的消息、……」

從這封信裡、我們可以看出×人是如何的恐怖啊、這封信是從一個被我們擊斃的×軍士兵身上檢出來、剛剛結婚才三天、這封信並沒有發出、他就被擊斃了、現在他結婚三天的女人、也還在盼望着他回去呢、從信裡我們還可以看出×國征兵殆盡的情形、兄弟三人完全被調出征、部隊裡作戰後死亡的得不到補充了、在去年的七月間、警察一律換了十三四歲的小孩子、名爲青年警察、這證明了×國內人口的缺乏了、這是侵略中國的結果吧、從這裡我們可以看到日寇已漸漸地走上垂死的大道、已到日暮窮途的時候了、同時我們也踏上了最後勝利的光明之途、

頑×困守城內

離石城自被×佔去以後、×人的能力似乎沒有再進一步的企圖了、頑守在城內被我們圍困着、最近更封閉了西北南三個城門、只剩東門的一個城門來往、這僅剩的一個城門也特別做他們運輸軍用品的要道、對來往的行人、當然檢查的周到、有時在必要時還隨時關閉起來、尤其在每天的下午、幾乎禁止通行、圍困×人的是某某師、在這情形下分配了一旅的兵力在城的周圍、另一旅在後方作維持治安的工作、這裡表面上似乎非常平靖、沒有大的戰爭、但是小的戰爭、無時不在發生的、在每次的戰爭裡、我們都得到很大的勝利、和大量的軍用品和給養、

這裡的戰爭每次發生都是我們主動、×人爲被動、所以×常在每次我軍出擊時、緊閉城門而不提出、×人爲了維護城內的安全、決不出城進攻、我們的需要只是緊緊地圍困着、×人已在我們圍困之下、知道×人不必消耗大量軍火、一方面破壞×人的交通綫、另一方面誘×出城而殲滅他、使其給養不能供給、這樣下去、長期下去、×人或感到極大的威脅、不被我軍消滅也會自己退出的、

我們在城的周圍佈置了妥當的軍隊、更在×方運輸綫上、經常地埋伏的軍隊、奪取給養、在去年二月間、英勇的部隊、曾在×人運輸綫上、曾得到了一次很大的勝利、在幾個弟兄的手溜彈之下、截獲了×軍六十多桶汽油和七萬多子彈、其餘瑣碎的日用品也不在少數、現在×我的情形是這樣的、雖有城外的一個有名的、現在城北的鳳山和城南的地形、已在我軍的手中、只有西北方面的虎山、在×手中、使我軍受到相當的威脅、在對虎山之×做了積極的進攻、虎山奪回、離石之×即成甕中之鼈、不難消滅了、（完）

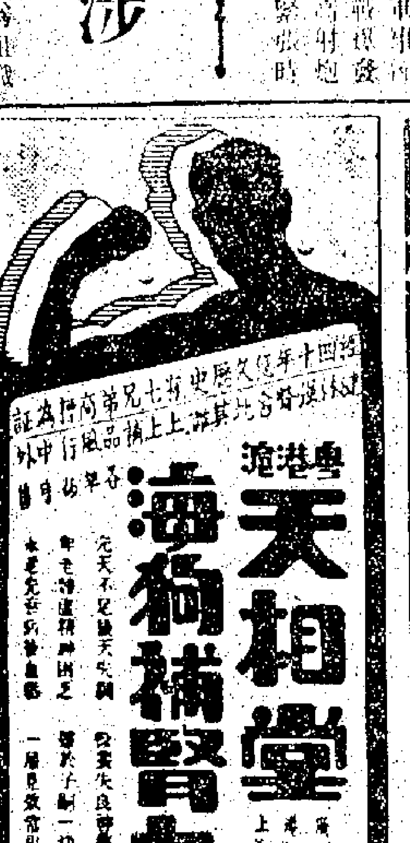

我國向美 定購大批飛機

價值約達二千二百萬美元 爲我繼續抗戰之堅決表示

▲路透社廿二日紐約電 據可靠方面消息稱、中國政府向美國所定購之飛機、經已商妥、不久可簽合約、又除定購軍用機外、並有大批飛機推進機及零件、所值約達千二百萬美元、查所定之驅逐五十四架、配有一萬四馬力、另美國最新式軍用機、上有機關槍雷鎗及炸彈、又另有大批兩座位戰鬥與轟炸機及練習機、美國報紙對中國定購此幫飛機、認爲繼續抗戰之堅決表示云、

德波舉行談判 波蘭否認

▲海通社廿二日華沙電 據消息靈通方面稱、外報所載謂德波兩國現正舉行談判、未免言之失實、同時又否認德大使曾於數天內特往拜訪德外長里賓特洛甫於羅馬、又謂倘有相信在波京之愛沙尼亞陸軍總司令現與波蘭軍事領袖討論軍事及政治問題、則尚屬有理云、

▲海通社廿二日華沙電 據波蘭西里西亞報告稱、上西里西亞工業區東部、又有排德示威事件發生、連日在波蘭活動份子破壞、表制服者排隊經過安東尼瓦將城各重要街道、大聲疾呼向日耳曼方言之住區侮辱、並向各地居民擲小石、聞有多名日耳曼族人被活動份子所拘、加以虐待、聞有數宗之德人受傷頗重、須覓醫調治云、

新公使抵東京 希臘駐日

▲中央社廿一日重慶電 東京訊、新任希臘駐日公使波里斯已抵東京、定下星期一晨十時半覲見日皇呈遞國書、東京之希臘公使館自一九三三年以來卽行關閉、新公使抵後乃重新開設、

受有任何威脅 比國否認

▲中央社廿二日比京自魯塞爾城電 德國大使布洛夫、頃根據美國總統羅斯福日前所發電報、詢問比國外交當局、該國是否認其獨立已受德國威脅、據答稱、比國之中立地位、曾由英法德三國自動加以保障、並不以爲受何威脅云、關於此事、官場方面未曾發表公報、

壓低金圓價格 羅斯福仍有權

▲路透社廿一日華盛頓電 美國下議院今日通過一案、准許羅斯福總統繼續執行其壓低金圓價值操縱外滙平準金及安定新產之銀價、以兩年爲期、

改組行政制度 蘇台德區

▲海通社廿二日柏林電 星期五日德政府通過改組蘇台德區爲三縣卽柯薛、依加與特羅波、係照設一總代、按此次改組行政制、乃依據地勢關係而改致、因由新基卡特羅波計有五百公里以上之廣云、

俄報贊成 掃除文盲

▲中央社廿二日莫斯科電 蘇聯各報對於中國抗戰建國之艱鉅工作、極爲注意、凡有關于中國政治文化發展之新聞、各報無不競相刊載、新聞報頃摘載中國教育部已擬就計劃、務於一九四一年以前、將全國成人文盲完全掃除、三年以前意一則、內稱、中國教育國際文盲倘得偉績之消、中國之文盲數達二萬萬人、今者掃除文盲之艱鉅工作、必能實現、因全國人民已予以熱烈之贊助云、

英閣準備 討論兵役問題

▲中央社廿一日倫敦電 據可靠消息、內閣於本月廿四日舉行閣議時、當將義務兵役制實施問題、提付討論、

國民外交協會 要求美禁運軍火至日

「現購自運」條款足以助長侵略

▲中央社廿二日重慶電 中國國民外交協會以美國現在中立法不利於被侵略之中國、尤以「現購自運」條款、獨利於侵略者之日本、乃趁羅斯福總統向柏林羅馬呼籲和平之際、致電羅氏、於表示贊佩之中、要求美國爲和平正義計、禁止售運軍火及資源等至日、以制裁遠東之侵略者、

法財長勸全國人民 忍受犧牲以應付時局

法政府決增加國防工業工作時間 而國防工業之利潤將受政府限制

▲路透社廿一日巴黎電 法財長雷諾氏、今日向全國發出廣播演說、勸全國人民不論男女、總要忍受較大之犧牲、以應付此新環境、法國在此世界風雲緊急當中、其所負之責任至爲重大、倘法國被消滅、英倫之地位將如何、其繁美國之地位又將如何、吾人可以預想得之、吾人不能採消極及退縮之態度、而必須積極挽回歐洲之均衡局面、法政府現決增加全國各種國防工業之作工時間、每週將增至四十五小時、國防工業之利潤、亦將受限制、而限制之國則爲政府所有、

黃炎培昨抵昆

▲中央社廿二日昆明電 黃炎培於廿二日下午乘機由渝抵昆、據談此次來滇係出席中華職業教育社工作討論會、在滇勾留四五日後、卽到蓉參加川康經濟視察團工作、

津英租界外 電網開始撤除

▲中央社廿二日天津電 日方前在英租界外設置之電網、茲已於今午四時起開始撤除矣、

我軍勝利頻傳 各項公債猛漲

▲中央社廿一日重慶電 滬訊、近兩週來、因前綫我方勝利消息頻傳、人心樂觀、公債價格迭漲不已、民廿五年統一公債各種均較前漲四元至六元、廿二日午市場振奮、各公債又猛漲三角至五角、尤以統甲與統乙購者最踴躍、

×分四批 襲浙贛路東段

▲中央社廿一日上饒電 今日×機分四批進襲浙贛路東段、第一次上午十時、×機一架、自南昌方面東飛上饒、寶山、富山、江山等縣窺察、旋循原徑折返、第二次十一時許、×轟炸機三架、飛玉山肆虐、在城內鬧市投彈八枚、損失未詳、第三次十二時許、×機四架、復自南昌方面東飛、在離貴溪東四十公里處、投彈一枚、我無損失、繼飛越上饒玉山、折向衢江方面逸去、

×機轟炸內鄉

共投彈百餘枚 損失在調查中

▲中央社廿二日南陽電 廿二日×機十八架經隨縣·棗陽·新野·鎮平、于晨九時四十五分、分兩批襲入內鄉上空、猛烈轟炸、約廿餘分鐘、仍經原路逸去、共投彈百餘枚、人民傷亡、房舍損毀、在調查中、按該縣此爲第一次被炸、

本港新聞　二

×艾焚毀漁船一艘

◇漁人十餘有獲僅一名脫◇

[illegible]

探破獲賭窟

[illegible]

賑濟會

[illegible]

捨匪被捕入獄

[illegible]

雨水沖下巨石

[illegible]

衛生局之議案

市政衛生局、定本月廿五日星期二下午四時十五分、舉行例會、是日議案如下、㊀宣讀政府關於委任譚雅士及黃炳耀連任市政衛生局局員、以三年爲期之來函、㊁關於呈請發給牌照在廣東道二十九號地下設立食物館事、㊂關於呈請發給牌照在荷理活道三二九號地下開設食物館事、㊃關於呈請發給牌照在德忌笠街三十三號地下[illegible]

華人自動登記

短期內即舉行

[illegible]

婦女慰勞會　五毫彩分揭曉

[illegible]所得結果如下、一七六八、一一九二、二三六、〇一三、〇九[illegible]

偵主傷人被懲罰

[illegible]

今日播音秩序表

[illegible]

天文台氣候報告

[illegible]

基督教設有會　組台山賑災團

[illegible]

兒童保育會　賣花籌萬餘元

[illegible]

私賣軍火案提堂

[illegible]

少年跳車受重傷

[illegible]

私烟案昨日提堂

[illegible]

戲劇消息

[illegible]

出版消息

[illegible]

今日娛樂消息

電影

[illegible]

戲劇

[illegible]

張大鵬
贈醫藥各種毒症　腫爛血毒皮膚　骨痛鶴膝痔
白濁丸　搜毒膠　止毒丸　解毒散　骨痛水　濕疹珠　洗疹藥
家之寶　專辦外埠各症丸藥

百年老舖　錢壽膠

香港高等法院大錢債案管轄庭

一千九百卅八年雜案第六十九宗

一千九百卅二年公司條例事

爲國民商業儲蓄銀行有限公司及

[illegible]

啓事

關於劉玉麟今後婚姻及一切行動余決不干涉特此聲明

倪蕙貞啓

鹿拾義發冷丸

宜安洋面保險有限公司派息告白

[illegible]

報失股票息摺告白

[illegible]

己卯年弍月十五日

宜安火燭保險有限公司謹啓

港粵　利安鐘表行
新式龍珠表
POLAR　播拿時表
總行香港大道中　電話二一六一一
分行廣州十八甫　電話一五四五五

經濟小廣告欄

澳門洋樓出售

遺失圖章告白

眼科良醫王約純先生

▲鹿拾義▼
防癆久咳丸
服後有革喉除痰之力保肺防癆之功

粵省要聞　一

[illegible]戰事、但×艦現僅餘一艘、及武裝漁船暨汽艇等十餘艘、日前該處共有×淺水艦達四艘之多、其中一部×艦、[illegible]

[illegible]街方面增援、現×已在重江會我軍之反攻、故剡中山之緊張形態、現已鬆弛云、（廿二日發于中山）

[illegible]所悉、伺匪艇駛近時、在俯台據點、向匪艇射擊、匪知有備、乃亟行退却、同時有匪一批、則循陸路開至、當匪開至市[illegible]

[illegible]華軍克復、卽從兩據點在軍事上甚關重要、華軍由增從可以對廣州作半圓形之包圍陣勢、查此次華軍克復從化、係得大[illegible]

談噴嚏為愛人想念的感應

記得聽月軒詠美詞有佐句云，「陡然嬌嚏兩三聲，消息難分曉，莫是意中人，提着名兒叫」，俗以噴嚏為有愛人正在想念的感應，雖文人雅士，亦難免俗，現代醫學昌明，早經證實，噴嚏乃傷風症的初徵，並不是什麼愛人正在想念的感應，但是噴嚏初起，若不趕快調理，進一步鼻塞，頭暈，或渦身發熱，或肺管發炎，百病發生，切不可忽視，虎標永安堂萬金油，萬病可治，如果發生噴嚏，速用萬金油少許，以開水沖服，馬上可以恢復健康，若是發生頭暈眼眩等症，須服虎標頭痛粉一包，立即止痛，應效如神，因為虎標良藥，可以消除萬病，可以增進康健，確係居家旅行不可不備的主寶」

全安火燭保險有限公司派息廣告

啓者本公司戊寅年股本息銀經已集議週息一分算即每股派銀十元定期正月二十三日開派屆期請携息摺到本公司寫字樓領取息單是荷

己卯年正月二十日　司理周埈年謹啓

上海林麗娟醫專婦女全科 限期一月成功

粵滿港澳。唯一婦科女專家。

肺癆專家謝德安醫 肺癆吐血糖尿跌打

▲前此告白留診免費。並送紅白痢症散

醫務所：永吉街伍號弍樓　電話叁式陸捌叁

包醫痲瘋 痊愈交銀

雲南光華醫院院長袁光華 專醫痲瘋 世界無二 前到閩粵考察痲瘋 在香港澳仔設局 並無分計勿

論假痲瘋非痲瘋驗症免費贈藥三日分文不受包醫舖店担保全愈交銀貧苦減醫附愈無數在港尤多多映有初醫及痊愈相片懸局為証鄙人亦以瘋疾現已醫治痊愈除送外區特登報感謝同病者查明就醫免誤終身醫院設雲南昆明市萬鎮街八十五號醫局設香港澳仔軒鯉詩道二六九號電話三零五九一號瘋疾說明書函索即付外埠函購藥銀均郵寄香港波非道二一八號地下雖有欵函

粵瑞大江南北中國名醫

陳伯壇 授徒 方諾瀾

大道中六十一號A三樓　電話三○五五○

九七四注射水

功用　利尿止痛○排除濁液○新起久濁○藥到除根○患不堅毒○保証見效○各處有售

香港廣健藥廠製

九七四藥膏

功效　去腐，消毒，止痛，生肌，埋口，大小瘡癤，爛頭，肿毒，傷口爛肉，及一切皮膚潰爛諸症

粵省要聞（一）

我軍退出會城×亦會退出江門

▲會城江門昨午仍在劇戰中
▲×注重江會中山形勢鬆緩

【本報專訊】我某部正規軍，由鄉道先開下會同各團隊，一度攻入會城後，四四×增援達一千之衆，並以江門主力，向我會城反攻，廿一日戰事激烈，我軍為避開關係，乃逐漸撤退，仍據會城左右各要地，如將該城由北部山區，以該×兩人會城，而由側之一部×部，廿二日，分由新會鎮、江門德路，我軍均已撤至北江，同時并以主力一部，直向大口井新廟方面之激戰，我軍均遂節節截擊，與×肉搏，于佛子坳間，我軍猛攻，當×突破佛子坳，迂迴于北街，與我將士[illegible]，×軍進自沙，企圖將會城包圍，昌、中山當局，接到各鎮諜報，悉有已發現×軍，以偏退路，觀此，江門之×，以有準備隨時撤退之勢，現×已派兵增援，茲將昨廿二日得消息錄下[illegible]

我軍昨復退出會城

我軍自將×驅出會城後，×於廿一日晨，增援達三千，均由北街方面登陸，並以坦克車四輛，及裝甲車六輛，並有騎兵三百餘，仍分由篁陽尚州兩路推進，×我在江咀，都會間，會作數小時之爭奪戰，乃迫雙方均以砲火掩護，我軍為戰略關係，至午後，雙方失而復得凡數次，乃即退回會城，扼據左右各高山，如圭峯山路山間等，首將會城控制，後始全部再退出城郊，×至傍晚，×始再入會城，但我仍留有少數部隊，與×巷戰，廿一晚，退出城郊之我軍，及各團隊，再起反攻，經夜激戰，未息，沙堤據崗洲塘，仍在我軍手中，迄至廿二日晨，中山縣府接到此項情報，×我在會城戰事仍在混戰中。

我決死隊×偉績

戰之部隊，係由某部派出，編組而成，第一團組隊所挑選，編為決死隊，入數達三百，[illegible]×復入會城後，由我決死隊遇，[illegible]

我軍乘時推進江門

[illegible]

×[illegible]受傷

[illegible]

江門×在河南備退

現江門之×，因會城復變緊張，[illegible]

×北街外海增船艇

[illegible]

潭洲×[illegible]

[illegible]

戰事，但×艦現僅餘一艘，及武裝漁船暨汽艇等十餘艘，日前該處共有×淺水艦達四艘之多，其中一部×艦，該係向北街方面增援，現×已注重江會形勢，我軍之反攻，故對中山之緊張形態，現已鬆弛云（廿二日發于中山）

西江形勢仍緊張

我×隔河炮戰空前劇烈

▲×圖犯三水被擊退
▲河口海面泊×艦甚多

（本報肇慶專訊）西江自終情形仍緊張防務，記者於十七晚據某軍事機關確息，×綫江，進窺四會，而西江南岸馬口一帶×部兵，圖於炮火掩護下再犯廣三水及下游，日抱台發炮向我轟，水青岐一帶亂射，擊，僅屬騷擾性質而已，十七晨三時許，×我雙方炮戰最烈時，使×無法侵入，參中驚醒，惟幸晚略停，雙方祇嚴為戒備[illegible]

馬口我軍撤回金利

馬口自為我克復後，即奉命暫守此新陣地，待機再進，現我軍事當局以金利與馬口相隔一河，接濟極感困難，因此由十六日起，將馬口我軍暫撤回金利，現馬口雖無我軍扼守，惟×邏邏未敢侵入，據探報所得，現新塘有×三百餘人，崗根有×工兵五百餘人，九水塘有×百餘人，下鳳由村有×五六十人，均係松野尾部隊及林茂部隊，其餘大部集中在三水縣城及河口一帶，佈防嚴密，恐我襲擊，又三水西區金竹村之×，日前曾被我游擊隊襲擊後，極為恐慌，由潮海至下鳳山一帶，已增加步哨多人，並時常向附近鄉民開槍掃射，又南海之大嶼地方，現有×七百餘人，係高藤隊部，本月十六日始由廣州調來者，係防我反攻。

無辜鄉民慘遭拘捕

三水之×以我軍節節反攻勝利，而游擊隊更隨地活躍，因此由昨日起，開始所謂大[illegible]

×河口海面×船雲集

[illegible]規模搜索，企圖將我游擊隊全數撲滅，查×是晨七時，×即分三路進行搜索，一由新塘，直至南海之西村及大帥崗等村，一路由西南至南海之橫崗，一路由大湖，至大路塘，所經各地村落，雞犬不寧，搜刮×兵當耆保香為名，將所有值錢之物件，劫一空，鄉民敢怒而不敢言，是日被拉去者達七八十人，現生死未卜。又查河口近日×武裝巡船多艘往來河口海面及西江沿岸，計新城大夫祠後面現泊有×黑色鐵甲船五艘，每艘能載百餘人，灰白色裝甲電船由第一至第六號，每艘能載六七十人，船頭均設有三尺餘長之小鋼砲一門，淡紅色船約二十隻，另裝有發動機之木船兩艘，每艘約四五尺，又有盤青色鐵甲船十一艘，普通電船大小共十六艘，每日輪迴巡邏云。

北南路戰況激烈

×狼狽渡黃塘溺斃甚多

我軍推進石坑石坭×軍被我截擊
×圖擾福田我大軍阻×于鷄公坑

【西江專員快訊】東北江戰事，週來仍甚劇烈，我再反攻馮涌，葫蘆崗已為我軍佔，向蚨從化派潭一帶，我又大捷，×敗潰渡河時，×因狼狽逃命，淹斃×軍甚衆，茲將各情誌之後：

圍攻馮涌克葫蘆崗

花山間之馮涌陣地，×自增兵後，曾與我軍發生激戰，為從化×，剿經我大軍趕到，十七十八兩日，×已先後轉移別地，十八晨先將葫蘆崗附近收復，該處與馮涌附近之葫蘆崗×陣已向×反攻，我方反攻尤力，以猛烈炮火，為我軍包圍，及夜我是夜挺進極速，劇戰多時，×軍死傷極重，×陣驚擊，我亦有相當損失，及晨我大軍已將葫蘆崗×陣擊破，×乃狼狽竄逃，該地×遂為我軍克復，附近×死傷二百人以上，現我續向×軍追擊，×不難一鼓蕩平。

我克從化×退石坭

我反攻從化之×，十八日已將街步山一帶×陣克復，十八日已見前訊，×向城挺進，查街口位於從化城南，後克街口後，續向×以重炮猛轟，我某某陣地，利用優越地勢，翌（十九）晨已為我大軍湧進，破城衝入，殺×甚多，是

派潭圍×水淹×軍

我正式克復增城，死傷×三百餘人，為從化數月來空前大戰，附近之東埔石坑等處，均無×蹤，石坑一帶，我且派隊進駐，×當潰退神崗時，中途經至石堀附近，又遭我某部截擊，×在撤敗之餘，再遭痛創，已不敢抗，轉竄太平場神崗間，死傷二百餘人，我獲軍用品無算，十二集團軍某部，亦於是早突擊，將神崗與派潭之×截斷，×被包圍，餘部竄福和附近黃塘，我復向×追擊，×遂狼狽渡河逃命，及河因船艇不敷，爭先恐後，溺斃者百數十人，餘部退集福和東北，現派潭仍在我軍手中，又十九日晨×軍七八百沿增城博羅公路犯福田羅浮山陣地，我大軍早已嚴密佈防，圍×於雞公坑，劇戰至午，尚在激戰中。

市橋近況與治安情形

▲團隊入市後
▲商店相繼復業

慘遭匪劫後

起回賍物及被擄人十七名槍決劫匪五名

【本報市橋特訊】×軍退出市橋，市橋彼時乘虛洗劫，其种種情形已見前訊，但略而未詳，茲將本報派駐市橋之特約專員查報，對於市橋之狀況與治安情形頗詳，茲錄如下，查當×軍退出市橋時，乃本月十五日下午一時，但市橋維持會主席劉某，尚疑是×軍圖趁之一區游擊隊第五支隊各部，故當時退集某地，×已去，欲開入市橋維持秩序，但為劉所阻，並假借某會名義，向該隊負責人職官聲稱，請×軍退出市橋，係屬誘防性質，請勿開進，免生衝突，至商民遭池魚之殃等語，書詞懇切，故團隊方面，以劉言之成理，故姑准所請，詎至下午三時許，附近各鄉之土匪何某等三百餘人，即分三路，擁入市橋，大舉洗劫，×人至漁窩頭，始知非計，乃即飭第五支隊梁猛光部，梁猛報後，乃立派獨立營李輔卒部，大小艇等開入市橋，剿辦土匪，至是晚（十五）二時，梁部開至市橋時，李部防衛所部，分防于市橋南便基，東涌，東西各入口，然後由李營長，率領部隊一部，先將匪窟之出入口截堵，[illegible]

[illegible]回被擄人十七名，并當堂捕獲匪黨五名，贓物三大艇，[illegible]

所悉，伺匪艇駛近時，在備台據點，向匪艇射擊，匪知有備，乃返行退却，同時有匪一批則循陸路闖至，當匪開至市橋，已深入中心區之謝地大街時，駐中心區之李部團隊，出而截擊，乃立派機關槍隊，匪亦卒不支而遁，自是以後，匪以市橋一地，團隊護衛力量，異常充分，已不敢覬覦，故現市橋秩序，已告恢復，并于十八日起，已有十分之四商店，照常開市營業，并由李輔卒部，分日夜，派隊梭巡市內，用以維持地方治安，而市橋商人，攻梁部團隊，衛護地方，深資得力，乃舉派代表至漁窩頭，晉謁梁司令震嶽，請派李營駐市橋，以壓匪氛，由梁司令處函，并于昨十九日，發出佈告云，為佈告事，照得市橋此次慘遭浩劫，實為漢奸劉某所一帶，被×蹂躪，繼以容桂失道，殊屬痛心，蓋自中山番路，人民交通，與糧食接濟幾至斷絕，本部為維持人民交通，及糧食運輸起見，特飭第一獨立營長李輔卒，率隊駐紮市橋，維護地方治安，除分別呈報，及分行外，仰商民人等一體知照，務須照常營業，毋勿輕信謠言，是為至要，此佈等云。

各級考試及格人員戰時失職救濟辦法

【曲江快訊】中央及地方歷屆高等及普通考試及格人員，均經分發各機關任用，惟自抗戰以來，或因地方淪陷而致失職，或因機關緊縮，予以疏散，現國民政府為救濟此種人材起見，特擬具辦法數項如下，㈠中央或地方各機關，所有曾經及格分發者，應即用或分派學習人員，在該機關疏散，或留職停薪期內，及其他非因自己過失而去職者，由原機關盡先酌予工作，㈡其因原機關裁撤而失職者，由該主管上級機關，依照前項辦法予以工作，㈢其原服務機關所在地方淪陷，或其本人散處各地，原機關工作者，因交通梗阻，一時無法回至原機關工作者，由本部斟酌各員志願，另行呈請轉呈改派其所在地方或附近各方之機關酌予工作，㈣以上三項人員，均由各機關的派職務，不限於仍任原職，並得轉不適用公務員任用法第十八條第一項規定之限制，至改派其他機關工作人員制，一俟戰事結束，再行斟酌情形，予以調整云。

廣州×軍調運頻繁

▲中央社廿二日韶關電 廣州訊，廣州日軍調動頗為繁忙，昨夜經夜有軍用卡車數百輛經沙基向黃沙車站方面駛去，今晨有携帶機槍大砲之日軍數千人，行經沙面前面大路，廣州市內發現傳單，傳單來源不明，內稱華軍即將攻入廣州，又士蔑西報二十二日廣州訊，華軍進迫廣州，着着進展，增城于本星期二復陷于×手，今再被華軍克復，從化又確已為華軍克復，增從兩據點在軍事上甚關重要，華軍由增從可以對廣州作半圓形之包圍陣勢，查此次華軍克復從化，係得大隊援兵及時開到，將×大舉圍攻，砲隊向城內發砲甚烈，×軍欲用飛機炸毀華軍之砲兵陣地，迄無效果，×軍今晨已紛紛向廣州方面退却，形勢混亂，日方亦已承認華軍已達到廣州北方廿五哩內。

各線反攻中注意傷兵救治

◎令傷兵處設法改善
◎彭森生昨出發視察

【韶關快訊】第四戰區司令長官張發奎，以旬來我軍向×反攻後，各線將士均能英勇用命，爭先殺×，茲為使各戰線受傷官兵，得獲適當治療，早能痊愈歸隊起見，昨特飭令傷兵管理處長彭森生妥籌充實前方收容所，及改善各醫院機構計劃，呈請張司令長官察核施行，彭處長奉命，昨經擬具整個計劃，聞該計劃內容，規定東西北江及南路，各設臨時醫院一所至五所，及體察各線戰事之輕重，普遍設立傷兵收容站，並設法增進傷兵輸送撥治之迅速，又查彭處長昨並親自出發各戰地，視察傷兵救護情形，以謀改善云。

碧良路我團隊之活躍

▲順德公路×恢復通車
▲各橋樑又復被我破壞

【本報小欖特訊】×自陷容桂、三洪奇等地後，即强迫我鄉民×將（容良）（碧良）兩公路之破壞點修好，由蘇某等，協同××聯組親善行車公司，將舊壞長途汽車五輛修好，恢復行車，但其路線，則路有更改，祇由沙頭（容奇對岸）開至三洪奇止，不能直接開往碧江，查其路程，係由沙頭起，經大門、良、荔村、倫教等地，而直接開往三洪奇，因由三洪奇至碧江之公路橋樑，為我團隊破壞過大，現尚未修復，且由三洪奇至大良之電船，已由我團隊，自動破壞沉沒，故由三洪奇至碧江段公路，尚未能通車，而碧良路通車甫六天，由三洪奇至大良之荔村段路，全部破壞，於十四晚，為我退集荔村附近之各團隊，將該處橋樑至沙頭段破壞，故由十五早起，該處又不能通車，現祇由大良至三洪奇一段，則又暫停通車云。

粵省積極推行義務教育

▲增設各縣義校
▲中央核給經費

【韶關通訊】教育廳長許崇清，為積極推行本省義務教育，兼以擴大收容戰時失學兒童，早經擬定本省戰時義務教育實施辦法，按步推行，茲以今年（廿七年度下學期）各縣鄉學校，因環境及經費所關，不能繼續開課，因此失學兒童增加，至除決定調查各該學校，如確因經費不敷，無法開辦，而平時成績優良者，准予撥款補助，則即開課外，并決定增設義務學校，以短期學校補救，惟以省庫支絀，對補助各該校經費，不能全部負担，日前經呈請中央請予補助，現經中央核准補助義務教育經費，按期撥付，教廳得此協助，已飭由義務教育實施委員會妥籌辦法，對各縣已停辦之學校，則改設為義務學校，并另行在各縣失學兒童衆多鄉，增設義務學校及短期小學，務求收容大量失學兒童云。

粵省要聞

難民職業介紹辦法

省賑委會飭屬知照

【本報香港專訊】粵省賑濟委員會為介紹難民職業起見、特訂定難民職業介紹辦法、呈請行政院核准、東賑委會經已接到該項辦法、飭屬知照、使其利用、茲錄其辦法如下、

介紹辦法

(一)為辦理難民職業介紹事宜、由本會指定救濟區內各機關、分站、各省市縣救濟委員會、各團體、[illegible]

[illegible]

請領經費

[illegible]

各屬要聞

防止各縣壯丁受×利用

【曲江專訊】第四戰區部、昨據花縣前線某長官情報、花縣方面、近被×軍強徵壯丁六十餘人、被押赴廣州訓練、其餘方面、據報亦有同樣情事發生、戰區部據報、除已通令各縣注意防止外、并[illegible]

×機又窺橫瀝

【深圳快訊】昨廿一日上午九時、×機一架、由廣州方面飛來、沿廣九路南飛偵察、曾在[illegible]

行政督察區從新劃併

輿論陷各縣之

東增寶三縣劃歸第四區

從花三等縣亦分別併劃

【韶關快訊】第四戰區司令長官部、[illegible]

聯防禦侮

徐聞各區

各區組織聯防會

【徐聞快訊】徐聞縣屬海安竹山等處、近日×艦嘯集、往返[illegible]

本報特稿

慰問沙坪殺×受傷戰士(弍)

（本報特派記者 顏凝）

[illegible]

（未完）

擧辦平糶

寶安縣府

▲撥款撫卹難民

【寶安快訊】寶安縣政府[illegible]

加強江門防線

古井臺巡視台山

【中山通訊】[illegible]

東線戰情另訊

【東江特訊】東線方面、我軍[illegible]

二期抗戰宣傳

粵定期舉行

【曲江訊】粵省各界、[illegible]

設省立中小學

教廳將在韶

【韶關快訊】本省教育廳、前[illegible]

劫案彙誌

南海各鄉

【南海快訊】南海縣屬各鄉、劫殺之案、殆無日無之、茲將最近[illegible]

低廉價錢的誘惑

我們皆以低廉的價錢、而得一適當的品物、這是經濟學、但有時在低廉價錢的誘惑中、我們所得的貨不中用的東西了、這是經濟學的背面了、此事在眼鏡科尤更顯著、因低廉的貨品、[illegible]

明晶眼鏡洋行 廣告

大道中 誠濟堂老藥行

至寶丹 溫病唯一之救星 大熱症不可少之良藥

承頂告白

[illegible]

己卯年二月廿七日

仿宋楷書字粒發售

多小一律歡迎

普益鑄字公司 啓

凱瑟 絲襪內衣

某語法家在講論中發表云「凡努力之生而具有奮鬥力者、必享有偉大之凱旋與光明燦爛之前途。」

蓋彼等深覺此種美觀、非雙腿赤裸所能比也。」

高等百貨商店均有出售

KAYSER

H11

後生可畏

桂格麥片

Quaker Oats

兒童必須遵行十項衛生習慣

[illegible]

宏興鷓鴣菜

香港德輔道中一九一至一九三號 宏興藥行敬告

明倫堂承批高頭沙

[illegible]

永安水火保險有限公司召集股東年會通告

[illegible]

皇后大戲院　定座電話一五四叁

即日兩院同映　派拉蒙歌樂香艷趣情巨片

生角巨星佛烈麥梅利●艷星麥德蓮嘉勞●莎梨羅絲主演

頑鶯戲鳳

艷極艷極，女人追男人！

有趣有趣，新郎戲新娘！

小姐刁蠻，賭嫁夫知卑戲！

姑爺鬥氣，頑皮戲鳳逞奇能！

一位摩登小姐，和人賭賽千金，要把芳名震撼社會，突然嫁了窮記者，不料刁蠻小姐巧遇鬥氣姑爺，水面鬥法恍如戲水鴛鴦，醋海翻波幸卒和好如初，是一部頗有趣味的新派趣情妙劇。

平安戲院　油蔴地彌敦道　定座電話五五六八

皇后　下期換映　軍事偵探巨片　馬奇諾防線中　同場加映　諷刺藝術巨片·偉人投票記

平安　下期換映　裸女艷島寫真巨片　春滿桃源

中央戲院

今日開映　新華公司耗費巨資籌備兩年製作理想滑稽絕笑片　六十年後上海　監製張善琨　編導楊小仲　主演韓蘭根　劉繼群　湯傑　顧梅君　許曼麗

每日五場　拾式點半　兩點半　伍點式　柒點肆　玖點半

中華藝術劇團　捲土重來　下期廿九號起第三次大公演　廿九日演欽差大臣　廿九夜演狄四娘

萬安保險有限公司告白

啓者本公司定期於本年三月初三日正午十二點鐘在皇后大道西門牌第四號總寫字樓平常敘會屆期敬請各股東齊集以便省覽上年結冊數目及生意情形仰希光臨是荷又本公司股份票自本月廿六日起至三月初三日止停止轉換

己卯年二月十六日　司理周埈年謹啓

歷任廣州市立醫院博濟醫院 [illegible] 醫院

張迺棠　專醫　咳血跌打　毒症痔瘡

剪此告白　診金免收　藥費從廉　灣仔海傍高士打道壹肆玖號式樓

馮香泉啓事

國曆四月廿九日（即夏曆三月初十日）小女嘉芬出閣時際國難儀節從簡如有戚友 [illegible] 謹謝誠以國難日亟人人方為國努力不宜以個人兒女之事多所酬擾唯戚友愛之諒之

廿八年四月十四日

廣生行有限公司開派股息公告

啓者本公司定期於陽曆四月二十號（陰曆三月初一日）起開派廿七年下半年股本息屆時請各股東攜息摺到德付道中二百五十號本公司總寫字樓收取是盼

每日派息時間　上午十點至一點　下午二點至四點　星期日停派

民國廿八年四月廿日　廣生行啓

東莞明倫堂招承投批萬頃沙沙田啓事

本堂將萬頃沙沙田務安稔等圍 [illegible] 批期由國曆五月十七日（即夏曆三月二十八日）在香港西營盤高街八十四號二樓本堂辦事處當眾開投 [illegible] 到本堂辦事處取閱章程可也

民國廿八年四月十七日

黃嘯俠楊守中

兄等久未知見消息請 [illegible] 道平安旅店告知

袁雪岩董英傑啓

均安水火保險有限公司派股息廣告

啓者本公司戊寅年股息定於三月初六日起開派屆時請各股東攜同息摺到本公司簽領息單領取是荷

己卯年二月三十日　均安水火保險有限公司啓

何明性堂遷舖啓事

本堂港莊設干諾道中因地方不敷應用現遷灣仔聯發街十七號照常營業 [illegible]

電話二六四四一號

安樂園有限公司股東特常敘會廣告

啓者本公司訂定陽曆五月五號禮拜五日下午三點鐘在香港德付道中二十五號本公司總寫字樓開股東特常大會省覽一九三八年總結及定期派息宣佈生意情形並選舉董事聘定核數員事宜屆時務請股東諸君賁臨指示一切幸勿吝玉為荷　再者本公司之股份由陽曆四月二十號起至五月二十號停止轉換股票合併聲明

民國廿八年四月二十號　總司理張吉啓

鶴山商會同人大敘會廣告

啓者本會定於本月卅日即農曆叁月拾壹日星期日下午式時在本會禮堂召集同人大會省覽民廿四年至民廿柒年總結及修改會章屆時務希依時蒞臨指示一切是荷

民國廿八年四月十九日　旅港鶴山商會啓

同安火燭保險有限公司開派股息通告

啓者本公司戊寅年股本息銀經已集議定於夏曆三月初一日開派屆期請携息摺到大道西門牌十五號本公司寫字樓領取息單簽字收息是荷時間每日上午十時至下午四時止禮拜日停付合併布聞

己卯年三月初一日　同安火燭保險有限公司謹啓

萬安保險有限公司派息告白

啓者本公司戊寅年股本息銀經已集議每股派息銀二元定期三月初五日開派屆期請携息摺到本公司總寫字樓領取息單是荷此佈

己卯年三月初二日　司理周埈年謹啓

廣州關贊育大藥局香港分局開幕　聘請國醫翎世鴻駐局診症　荷李活道六十六號

廣州芳芬女醫院院長　舉世聞名　專醫婦女　潘芳芬到港　灣仔道壹伍柒號近國泰戲院（電話）式伍式叁零

越南堤岸廣新帽廠

帽廠注意

統辦製造帽木大帮批發　本號經營帽業拾有餘載對於各帽欵及質素久經研究及改善　今兼經理當地政府許可之德龍DAC-LONG製帽遺木公司大帮批發價格克己如蒙惠顧無任歡迎

越南堤岸水兵街肆叁玖號廣新帽廠謹啓

二天膏

專治　頭暈身熱　疴嘔肚痛　時行瘟疫　傷風咳嗽　山嵐瘴氣　諸般急症

二天堂藥行製

中國老牌餅食　陳意齋

椰蓉酥　雀肉酥　杏仁餅　盲公餅　蝦子麵　杏仁霜　國貨精良　承辦洋莊

香港總發行在皇后大道中式○玖號

台山商會通告

啓者現為敵兵侵擾本邑糧食藥品急需萬狀當經召集董局會議一致通過將聯安堂物業按押購米購藥源源接濟全邑以蘇民困并定期於夏曆三月初九日正午十二點鐘召開邑人大會幸勿吝玉為要

旅港台山商會司理黃月樵啓　民國廿八年三月初二日

本港新聞

港府頒布各難民營管理則例

醫務司警察司為全權管理人　製定日常生活表飭難民遵守

[illegible] 外人」在內營之管理、 [illegible] 留營者管理人、 [illegible] 甲、負管理各營者為（子）醫務司及（丑）警察司、乙、（子） [illegible] 營、（丑） [illegible] 營、（寅） [illegible] （卯） [illegible] 、北角、錦田、 [illegible] 、各集中營之管理、由醫務司及警察司負完全責任、馬頭涌、京士拍、粉嶺北、粉嶺南、及新 [illegible] 各營、每設一管理員、駐守營中、負管理責、錦田集中營則設總監及副總監各一名、留營者之每日生活、須受管理、上午六時起床、八時點名、九時早飯、九時半至下午三時則為體操遊戲、四時晚飯、九時卅分熄燈睡覺、留營者須遵守則例及紀律、茲錄該則例全文如下、

◇◇◇全文如下◇◇◇

（一）在本則例內、甲「集中營管理人」係指本則例第二條甲項所列之人員、及本則例第二條乙項所列之各營管理員、乙「留營者」係指根據一九二二年緊急法令則例第三十四例而被押留於政府集中營者、（二）下列各 [illegible] 營 [illegible] 錦田 [illegible] 營設一總監及副總監各一名、（三）留營者須遵行管理人之命令、（四）留營者須遵照下列規定

◇◇◇日常生活◇◇◇

時間表如下、上午六時起床、七時點名、八時檢查房舍、八時二十分體操、九時早飯、九時三十分至下午三時運動、消防操、教育及遊戲活動、下午三時檢查房舍、四時晚飯、七時、九時、七時 [illegible] 以下之兒童上床睡眠、九時、關閉大門、全體須返抵營中、九時三十分熄燈滅火、（五）除在管理員指定之地點外、留營者不得在營內各地用飯、留營者須將號牌掛在胸前、如未掛上號牌者、管理員得以拒絕其進食堂、但手抱之孩童則不在限制之列、惟其母親或管理人

◇◇◇須掛號牌◇◇◇

於胸前、（六）任何人不得在房舍內吸烟、（七）營內房內及廁內均須整理清潔、任何人不得違反此例、（八）留營者不得違反營中監守者之指揮、不論監守者為警察或軍隊、 [illegible] 若使留營者 [illegible] 、由管理員處斷之、管理員之判斷、即為最後之決定、（九）留營者若有不滿、須直接投訴於管理員、不得以演說或其他形式以引起營內之擾亂、（十）留營者投訴管理員、須在管理員指定之時間及地點、然後投訴、（十一）留營者需要醫生診治、須遵照管理員指定之時間及地點、（十二）任何人不得在營內賭博、（十三）任何人不得故意浪費營內食水、（十四）除留營者外、

◇◇◇不能擅進◇◇◇

任何未得醫務司或警察司 [illegible] 書面 [illegible] 者、不得擅進營內、（十五）留營者未得管理員簽署之外出證、不得擅自離營外出、准許留營者離營度宿之證書、如遇特別情形者、始可簽發、但管理員須將其事呈報醫務司、

×國火柴改裝運港傾銷

本港日常所用火柴、以前以來自日本者為最多、瑞典火柴次之、國產火柴則退居末席、未能與日本或瑞典火柴競爭也、國產火柴之製造地點、有廣州、油頭、江門、澳門等處、現廣州江門相繼失陷、油頭火柴則以江西湖南等處為銷塲、向不運港銷售、仍以國產火柴給香港者、僅澳門三數華資火柴廠而已、自神聖抗戰展開之後、國人皆相戒××××、瑞典及歐洲之雜牌火柴、亦當然不能例外、僅地位而代之、於是澳門之國產火柴、遂得以乘時崛起、出品除暢銷香港之外、并及於 [illegible] 各地、查澳門現有華資廠三間、規模最大者、首推昌明火柴廠、出品約佔總額之二、其他兩廠、則為大興及東興、日前本港廠商赴澳門考察、對于昌明火柴廠參觀所得印象頗好、原料方面、以柴枝及火柴盒之原料為最重要、此項原料、據該廠負責人稱、所用松木、皆採自中山各縣、惟 [illegible] 木運自美洲、現在中山之松木、亦將搜羅殆盡、因該縣缺少森林、故木材產量、至為有限、不過將來若改向他處採購、亦必向歐美等國進行、××××、××××、從前雖有採用×國柴枝、但本廠現已有新式柴枝機器、所出柴枝、除供給本廠需求之外、間亦售與其他火柴廠、至於化學原料、皆購自英美諸國、供給此項原料者、係信用卓著之商行、絕無 [illegible] 所用各項原料者、本廠現在日常僱用之男女工人約有一千名、加緊工作、製皆應市、近港方常有改裝×國火柴、冒充國貨、希望僑胞留意辨別云、

難民營孕婦慘死案　港府在研究中

將徵求證人報告目擊情形　某要人呈請當局嚴懲兇手

錦田難民營孕婦被毆斃命慘劇發生後、各界人士、極端注意、咸希望當局嚴辦兇手、以明法紀、各情迭見前報、記者昨為此事走訪華人代表羅文錦律師、詢以意見若何、羅答稱、據所知、錦田難民營確有孕婦因在營中煎藥安胎、而被管理人瞥見、將其煎藥器具搗毀、及後不知如何、該營管理人竟將該孕婦痛毆重傷、該孕婦離營他去、未幾即因傷斃命、弄成一屍兩命慘案、兄弟以為無論如何、不應將孕婦痛毆、兄弟昨日（前日）與華人四代表在華民政務司署、曾與華民司對此事在進行研究中、或者將來當局會為死者伸冤、徵求目擊證人、將兇手拘控於法庭、繩之以法、同時兄弟得悉某要人已入稟政府、訴說一切、請嚴辦此兇手云、又查此間婦女領袖何香凝女士、對此事甚望醫務總監能體念難民之艱苦、予以改善過待云、

沈嗣良談

滬基督教四大學近況

暫借前大陸商場照常上課　滬江東吳兩校舍×已交還

日前來港參加全國基督教大學董會會議之上海聖約翰大學副校長沈嗣良、昨接見中央社記者、談述上海基督教大學最近發展情狀、略謂上海之四基督教大學滬江、東吳、之江、及聖約翰、現仍照常上課、校址暫借前大陸商場、四大學之行政及管理、皆屬個別負責性質、但圖書館及實驗室則屬共用、四校學生共三千人、滬江及東吳兩大學校舍雖已由日方交還、但兩校當局尚未準備遷返原日校址、聖約翰大學現有學生一千二百人、學校當局擬備於下學期將大學第一二年級兩班遷回舊校舍上課云、

童軍週年大操

港督蒞場檢閱

本港童子軍、每年均有週年大檢閱舉行、今年適值歐洲風雲緊急之際、全港童子軍、對于防空救護等技術、尤為努力訓練、準備緊急時期、出而担任工作、本年童軍檢閱禮、昨日下午三時舉行、由本港總督羅富國爵士主持、在 [illegible] 書院舉行、查昨日到場人物、有該會會長 [illegible] 富克夫婦、副總監沽勤（香港）、狼旅副軍長卜架夫人、防空專員史柏堅、及該會秘書按克、并各界來賓百數十人、雖在淒風苦雨之下、情形仍甚熱鬧、統計現日港九童軍有廿九旅、共六百人、

參加隊伍

是日到場參加者、（香港方面）有第一旅聖約瑟、第二旅天主教 [illegible] 、第七旅英皇書院、第十旅聖保羅、第十二旅皇仁書院、第十三旅中央書院、第五旅華仁書院、（九龍方面）第一旅 [illegible] 、第四旅 [illegible] 、第五旅路華、第六旅拔萃書院、第八旅深水埗、第十一旅華仁書院、第十三旅華他利士、第十五旅旺角、第十六旅九龍城、第十七旅拔沙書院、第十九旅大埔仔、第廿旅羅陽中學、第廿一旅青年會、其餘未有到場參加者、有聖約翰禮拜堂等八旅、各旅齊集之後、弧形排立場中、即行升旗、合唱英國歌後、由九龍區總監陳福康領導宣誓、誓曰「我願以信譽為誓、將竭盡我所能、對上帝及國家盡我職責、隨時扶助他人、遵守童子軍規律、此誓」、誓畢、旋由署理總監督沽勤致詞、略稱、明天乃童軍守衛神之紀念日、我們在此舉行檢閱童軍典禮、倍增愉快、惜本會總監督佐治因事留省、未克抽身前來參加、致余深感歉恨、幸今日督憲惠然肯來、枉顧檢閱、督憲之深情厚愛、實在不勝令人感激者云、

頒發獎狀

隨由港督主持頒發各隊員委任書及褒獎書、計獲總團長榮任書有第六旅德明中學 [illegible] 宗仁、第十六旅九龍城容永東、第一旅聖安路希活、第十一旅華仁書院郭炳昌、團長榮任書第十旅聖保羅王仕勝、第八旅聖神鄭仕超、第二旅拔萃書院都馬、第十八旅鑄智中學陳桂昌、第十一旅華仁書院花利亞、第六旅德明中學盧志平、第十二旅皇仁書院王錦洋、副團長榮任書、第四旅軍營利臣、美賓頓、李斐納三人、第十八旅鑄智中學黎錦洪、第二十二旅羅陽中學林鑑華、狼隊團長委任書、第一旅海蛟軍奴都、第十五旅旺角楊瑞致姑娘、因功獎褒獎書第十八旅長洲隊 [illegible] 、旋由沽勤陳福康等陪同港督檢閱各隊童軍畢、全體歡呼三聲、

港督訓詞

至是督憲訓詞、略稱、鄙人今天到來參加貴會檢閱典禮、殊感榮幸、溯遂去年你們當在中國之時、適逢抗戰時間、你們為戰區難民服務、建立功績不少、及在香港為殘廢及貧苦民眾服務亦不少、此誠為你們本身應有之職責、非你們服務精神之不能成也、當華南戰事爆發之時、新界邊境逃來難民盈千累萬、又得你們致力勤助、秩序得以井然、此種勇毅精神、鄙人深以為貴會慶幸、然亦為吾人互助之天職也、可惜今天鄙人因事不能在此逗留過久、親見你們比賽結果、希望明年週年檢閱、余得以參加云、至是宣佈開始第一二級技術及初級救傷等項比賽、至五時許、始行完畢散隊、

保護孩兒之珍品

統治　小兒驚風　痰多嘔奶　食積不化　吐瀉腹痛　絞腸痧症　山嵐瘴氣　目眩頭痛　醉酒暈浪　感冒風寒　諸般急症

總發行所香港德輔道中一八四號　必得勝藥行啓

汕市現仍安謐

運港貨物連日極擠擁

昨午海澄輪由汕抵港、記者登輪訪問汕頭消息、據船員談、該輪於昨（廿一）晨由汕開港、汕頭市面仍極安謐、人心亦頗鎮靜、當局疏散令下、向內地搬遷者固多、而不願離汕者亦不少、但來港貨物、則較前突增、本輪此次所載貨物、業已滿額、仍有不少向公司要求落艙、搭客方面、自港府宣佈汕頭為疫症埠、則搭客來港後、必須 [illegible] 等客位、故來港搭客、均為頭二等客、而此等客位、各輪不過百餘人、因此疏散來港市民甚少、該輪駛出汕頭海口時、絕未見有×艦云、又查該輪二副西人某氏、航次中風殞命、船泊岸後、即由警察將屍舁入殮房、

新四軍募藥物

月前新編四軍、以缺乏醫藥等物、特派該軍醫務處主任陳實毅來港徵募、現已徵得頗多、陳特定日間返防覆命、又台山青年抗×先鋒隊、自江門淪陷後、即派隊員兩隊、赴前綫服務、因各隊員努力工作、成績卓著、近因前綫藥品及救護工具缺乏、該隊特派朱副隊長來港募捐、聞朱抵港後、得該邑旅港商會李星衢先生等熱心捐助、成績甚佳云、

文化社徵求社員

香港文化事業社為適應目前環境之需要、現已議決擴充社務、舉辦第二屆徵求社員運動、以充實該社力量、發展文化事業、及組織回國服務團、歌詠班等工作、並徵求工作之進行、計分為十隊、（一）其章隊、隊長杜其章、隊附鄧志強、（二）嘉會隊、隊長陳 [illegible] 會、隊附馮劍蘭、（三）芝清隊、隊長李芝清、隊附謝五華、（四）鄧文隊、隊長鄧文、隊附韓潔貞、（五）老彬隊、隊長袁老彬、隊附李 [illegible] 楚、（六）鶴廷隊、隊長杜鶴廷、隊附譚珮芬、（七）毅懸隊、隊長 [illegible] 毅懸、隊附葉逼舟、（八）伊烈隊、隊長何伊烈、隊附梁逸芝、（九）菊非隊、隊長陳菊非、隊附黃騷林、（十）綺雲隊、隊長陳綺雲、隊附彭夢華等、聞於日間由該社董事長杜其章氏領導出發云、

徐聞各區

聯防禦侮

各區組織聯防會

【徐聞快訊】徐聞縣屬海安竹山等處、近日×艦 [illegible]

接第二張第三頁港聞

我軍迫近市郊 廣州×軍大起恐慌

盤踞佛山之×亦被抽調應戰 ×尸連罐火化連日臭氣薰天

【專訪】連日我軍反攻廣州，大獲勝利，現我游擊隊已迫近市郊，涉面已迭聞槍聲，市內×人惶恐異常，昨日記者得晤潮由佛山到港者，據談，連日佛山之×，調動亦極忙，時有馬隊及砲隊經過，每大砲一尊，以馬六匹拖帶，至在前綫被擊斃之×人屍骸，搬運佛山焚燒者，每日亦有二三十名，現佛山鎮內設有火葬場四處，每日運×屍到，即日床散焚之，鋪於柴薪之上，繼以焚之，故現日此種焚屍所發之臭味，充滿全鎮云，又據由新會縣城逃抵本港之難民稱，×人進佔新會縣城後，即大肆殺掠，居民之遇×軍者，必無幸免，故遭害者甚衆，×入城後，我軍即四面將之包圍，環而攻之，並於本月廿六日，我軍曾一度將會城克復，盡驅×人出城，至三十日，×又大舉來犯，會城又曾一度失陷，但我軍現正與之激戰，情形如何，則不得而知，至外傳×人前曾進至大澤、蓮塘與沙水江等地，皆非事實，×佔會城後，僅進至距會城不遠之沙堤，已不能再進，蓮塘、大澤等地，祇慘受×機轟炸而已，又近日我軍有大軍，已陸續由鬥門方面開赴增援，其中馬隊甚多云。

熱門馬昨日多失敗

連日下雨馬場濕滑 冷門馬獲勝七場彩金甚高 一九兩場獨彩金超過百元

澳門昨日大雨，澳門馬場之場地濕滑，故昨日熱門馬，多不能跑出，冷門馬獲勝者，亦有七場之多，計第一場之「柏非地」，每票派彩一百一十三元八毫，第九場之「足蹄好手」，每票派彩一百一十四元六毫，面第七場之「福花定」，亦每票派七十五元，第二場之「滿禧惠」，每票派六十一元，熱門馬僅「希的惠」與「甫田」的三能保持不敗而已，騎師次亦之路界軍突起，連勝兩次，受傷騎師只勝一次，列打全[illegible]

第一場 聖那路達賽，路程六化郎，報名與賽馬十四匹，出馬十匹，第一勝第二一馬頭，第三一馬頭，時間成績一分廿二秒。

名次	馬名	騎士	票號
一	柏非地	鄧炳垣	一三六
二	大纏生打	潘遠文	一三Y
三	瑪利花	李翰甲	一三五

獨彩一百一十三元八毫、㊀四十元二毫、㊁十七元七毫、㊂三十六[illegible]，搖彩首名三五八零號，得彩銀一千五百六十三元八毫，次名三五零號，得彩銀四百四十六元八毫，三名三一九八號，得彩銀二百二十三元四毫，入圍落第馬每得彩銀五十元之票號如下，九四三、二三八二、[illegible]

第二場 廣州甲組賽，路程一里又一七一碼，報名與賽馬七匹，出馬六匹，第一勝第二半馬身，第三一馬身，時間成績二分一十三秒又五份之一。

名次	馬名	騎士	票號
一	滿禧惠	李連聲	一四二
二	根地非依夫	畢浩清	一四一
三	馬十打	潘遠文	一四三

獨彩六十一元[illegible]，㊀[illegible]，㊁[illegible]，搖彩首名[illegible]號，得彩銀[illegible]

第三場 聖佐治賽，路程一里又四份一，報名與賽馬十五匹，出馬十四匹，第一勝第二一馬頭，第二勝第三一馬位，時間成績二分三十三秒又五份之一。

名次	馬名	騎士	票號
一	夏威士	夫柯夫	一四九
二	布路士	布力	一四八
三	珍利花	布老士	一五四

獨彩二十五元二毫，㊀八元八毫、㊁六元八毫、㊂六元八毫，搖彩首名六六八號，得彩銀一千七百七十六元六毫，次名二六一號，得彩銀三百五十七元六毫，三名一一零號，得彩銀二[illegible]，入圍落第馬每得彩銀五十元之票號如下，[illegible]

第四場 佛山甲組賽，路程六化郎，報名與賽馬十三匹，出馬八匹，第一勝第二[illegible]，時間成績一分[illegible]秒又五份之一。

名次	馬名	騎士	票號
一	希的惠	畢浩清	一五八
二	路綠佐	鄭新生	一六一
三	京	李文	一五九

獨彩一十五元，[illegible]，搖彩首名三四二號，得彩銀一千九百三十六元四毫，次名六九一號，得彩銀[illegible]，入圍落第馬每得彩銀五十元之票號如下，[illegible]

第五場 碎山賽，路程一里又一七一碼，報名與賽馬十四匹，出馬九匹，第一勝第二二馬位，第二勝第三二馬位，時間成績二分零四秒又五份之一。

名次	馬名	騎士	票號
一	杜柏林	柏林	一七一
二	痴路朗	鄭新生	一六四
三	地柯顏	布力	一六六

獨彩四十五元九毫，㊀二十三元四毫，㊁二十一元二毫，㊂十九元五[illegible]，搖彩首名一二六號，得彩銀一千九百九十七元八毫，次名二八三零號，得彩銀五百七十[illegible]，三名一二零二號，得彩銀二百八十五元四毫，入圍落第馬每得彩銀五十元之票號如下，七八、五九九、三四九二、五六零、三八五二

第六場 廣州乙組賽，路程一里又一七一碼，報名與賽馬十四匹，出馬八匹，第一勝第二一頸，第二勝第三短頭，時間成績二分一十六秒。

名次	馬名	騎士	票號
一	甫田	鄭新生	一七八
二	吉士	劉打	一七六
三	柏[illegible]	李文	一七五

獨彩[illegible]，㊀十元一毫，搖彩首名一七二九號，得彩銀二千零二十二元八毫，次名二五號，得彩銀五百八十元零四毫，三名四一二號，得彩銀二百九十元零四毫，入圍落第馬每得彩銀五十元之票號如下，九五四、四三六、六零九、二二八、九四八

第七場 佛山乙組賽，路程六化郎，報名與賽馬十一匹，出馬八匹，第一勝第二一馬位，第二勝第三一頸，時間成績一分[illegible]秒又五份之一。

名次	馬名	騎士	票號
一	福花定	李文	一八六
二	筵	伍培	一八七
三	高利莫	黎路耕	一八五

獨彩七十五元，㊀十六元、㊁八元、㊂[illegible]，搖彩首名二一四一號，得彩銀二千一百三十元零九毫，次名三二一號，得彩銀六百二十[illegible]，三名二零二號，得彩銀三百[illegible]，入圍落第馬每得彩銀五十元之票號如下，四一八一、[illegible]

第八場 何巴賽，路程半里，報名與賽馬十二匹，出馬九匹，第一勝第二三馬位，第二勝第三一個半馬位，時間成績一分零六秒又五份之二。

名次	馬名	騎士	票號
一	蘇倫奴	直芝路	一九二
二	甲芬單	章耀華	一九一
三	奴北士他	潘遠文	一九六

獨彩一十四元九毫，搖彩首名二七三八號，得彩銀二千一百五十七元四毫，次名九九七號，得彩銀六百一十六元四毫，三名二五六三號，得彩銀三百零八元二毫，入圍落第馬每得彩銀五十元之票號如下，一九九一、三三七、四三七、三零七、一三七五

第九場 江門賽，路程一里又一七一碼，報名與賽馬十三匹，出馬十五匹，第一勝第二一個半馬位，第二勝第三二馬位，時間成績二分二十秒。

名次	馬名	騎士	票號
一	足蹄好手	蘇鉅源	二零三
二	森	葉芬	二零七
三	芬士基	源	二零九

獨彩一百一十四元六毫，㊀二十一元二毫，㊁廿九元五毫，㊂七元，搖彩首名四四七八號，得彩銀三千九百四十八元，次名四四五號，得彩銀一千一百二十八元，三名一八一號，得彩銀五百六十四元，入圍落第馬每得彩銀五十元之票號如下，二六零一、三七五、九一六、一七三七、二一五、四二零五、二二五、二六四七、三四二三、二一二四

一個抗戰農民之死

史萊特萊著　健作譯

這篇文章是富於正義感的史萊特萊女士，最近從粵北寄給本港衛生局長司徒永覺夫人的，他邀請居住安樂窩的香港生們暫放下了快樂跑到前線救治那無數為着國家民族而奮鬥的受傷兵士。她描寫一個無名英雄之死，好給人們做榜樣。——譯者——

今天我看見一個中國抗戰農民之死，在中國有着百多萬不甘為亡國奴而獻身赴義的戰士，這個農民就是其中的一個，這個人的死，沒有世界的重要性，他不曾留下未完成的工作而為他人所不能做的，當他死了，他對國家，友人，也不曾有遺囑或勉言，他祇是靜悄悄地閉了目，甚而在他鄰床的傷兵，也很少知道他已經死掉，這個人大約四十歲，是新四軍中一個自動投效的戰士，他是業農的，因為長久在飢餓中，形容很是消瘦，而抵抗力，也太沒營養，根本沒有抵抗力，想給他培養已來不

月氣黑，兩個門牙都脫落了，這是另一個傷兵講的，他跟他同一樣襲擊日軍陣地，他們當時不曾知道受傷，到後來打完了使同到總部才感覺痛，那時不能行動了，他們兩人各有一隻腳給日軍埋地上所插的竹釘所刺傷，這個抗戰農民靜默地臥在非土上，祇說過一聲他姓胡，是業農的，他的臉和身體每一線條都是表徵他們的痛楚，他似是不停的在想念着，那時生說，一他不能生了，他太沒營養，根本沒有抵抗力，想給他培養已來不

及了，第三日午間，他瞪然逝去了，除他以外一個士兵的注意，當然不會分到人們的注意，甚而在他旁側的人也等到他的屍體移去時才知道一些，不久他那消瘦的軀先便放進一個未曾塗油的木棺裏，埋葬于一個山崗之巔，記一塊狹窄的光身的木板，上他的名字，死亡日期，和他所屬的軍隊，堅在墓前，不久墳墓給雨水蝕入，棺木和屍體說不定要被毀，漸漸的連土墩也不見了，芳草於是蔓延於其上，生下了根，在此農家的子們上山採薪，把這墓裏的木牌拿去了，這座山側的斜坡久而久之又復回原狀。

他是怎麼樣一個人，他的生命有過什麼，在軍隊裏對于其人之姓名，職業，年齡，籍貫，或者有簡單的一個紀錄，但誰有空來翻閱這許多被摧毀的戰士底史蹟呢？他是四十許人，新四軍中是很少徵募老兵的，像這樣年紀的人是要養家的，打仗可徵募年青的人，並且新四軍不用徵兵的，他們都是自動投效的志願軍，故此肯定這個人必定是自動投效的，他是否為一個已經家散人亡的農民，他們的村莊是否已經給×人踏成平地，必然是的。

他在鬥爭的地方已經給×人弄到荒無人居住了，同隊的人說，他是新近方加入的，他顯然已經餓了許久，他的靜默，他那硬性的臉，他從眼睛中所放射出來的悄抑，都是說明他長久生活於苦楚之中，而這是不能以言語所能形容出來的，我們不能的悲視這個亡兵往的經歷，也甚過他和那許許多多戰士之慕我想，

一個人在家，親友，成萬人家也在家的情況之下，為了去打仗，誰也不知道將來是否有一個記功的，我的死將來也不值人做榜樣，但這個姓胡的兵士，跟其他許多像他這樣人的死難的，是陰暗的，沒有人為他們流淚，為他們而悲切，在未來中國的自由社會裡，他們也沒份兒，當他們拿起槍桿的時候，他們可曾計及這些嗎？他的死是醜陋的，但也是美麗的，中國的老百姓們，他們的國家所給予他們的沒有什麼，祇是寒餓和飢寒，但他們仍然能夠獻其生命於國家，千萬千死於荒野的戰場上，萬千者傷悲楚地搖搖欲跌地在路或平原公路上打戰，向着各自望着自己的創傷，有些支持着有人來救助的，有些支持不住的便倒斃於無望的樹下，而作永遠的休息，那些攻

後得到人家收容而稍為料理的，倘若僥倖不過，他們的命運仍是跟着你吸引你迴注到中國的前綫，他們像醫石般引鍼一樣，中國的西醫生們和外國的西醫生們，這些人是為着他們的生命，為着文化而去門爭而去死的，你們夜間可以安睡嗎？你們對着鏡子不會見面嗎？要是這些人被打敗了，你們對于你們的子孫紅着慚愧嗎？你們未來能無恐懼嗎？你們坐在城市裏，一味利用你們的智井錢，我要問你，試把你們的生命和這姓胡的無名戰士及其他人比較一下，我現在向你們呼籲，請你暫放下你們的撫愛走到中國前綫，在那裡應付各種問題，各種困難，各種打心的事體，為正義而奮鬥一滿種理那為和你的兒子，不要你的國家而去死的那些戰士，在歷史上留下可恥的標語呼

旅美僑胞購債運動

規定每人須購美金五十元

（專訪）美國各地華僑，愛護祖國，向極努力，頃據金山中華人會館消息，現又發起推行購買救國公債運動，由目前起，六個月內，每一華僑（有職業者）須購買救國公債美金五十元，購買後，由中華會館給回一證章，該會並派員四出調查，如不買者，一經查出，則將之揭佈於僑胞，查美國僑胞約十餘萬，其中大半有職業者，故此購債額，將來必不下五百萬云。

婦女慰勞會 定期慰問傷兵

【專訪】目前我東莞石龍一帶友軍士兵，奮勇抵×，受傷者多人，近往深圳療治，港方各團體代表，前往慰問及贈藥物者頗多，婦女慰勞會，現徵集物品及衣服，將於下星期二日派代表攜往深圳慰問云。

鍾景棠昨日出殯

前粵軍第二師師長鍾景棠氏，廿日下午三時，在港寓逝世，昨午十二時出殯，靈柩葬香港仔永遠墳場，親友執紼者五六百人。

水務供給佈告

水務局佈告

為佈告事，照得由四月式拾式號星期日起，香港九龍及新九龍各區之供水時間將規定如下：上午由六點起至九點止，下午由四點起至十點止 工務局佈告 壹玖叁玖年肆月廿式號

香港中國國貨公司的定策是 發動人民經濟抗爭 擁護政府增加外匯

陳泰泰 拜奇 十年痔瘡一敷斷根 每盒一元半 主治 此膏乃數十年秘製之品，對於痔瘡神效，止血去痛，功能拔毒生肌，特別清涼 一盒 陳泰泰瘡膏 紓消大小瘡疥 頭癬惡瘡 生肌拔毒去腐 瘡口無名腫毒

紅牌旗架 威士忌酒 強健体魄 氣力增長 自一八二〇年出世至今尚健全 總經理 香港太子行廣和洋酒行 各大公司 洋酒商店 均有代售

香濃滑 華生茶莊 花香片茶 每両壹毫五仙 普洱茶 每斤式毫 經濟益飲家

雙環老牌 電髮油 現代女性 咸尚電髮 然髮經電 炙則根枯 色黃光澤 全消久而 衰萎脫落 堪虞惟用 本廠之電 髮油塗之 可使枯髮復榮 潤澤生光 縷縷青絲 永保無恙 百家利香廠出品

中山港 忠恕牌 利仁比目魚肝油精 唯一國產

依據科學研究者及實驗者之証明此種利仁比目魚肝油精比之普通魚肝油其功力有八十倍強三小滴等於一茶匙普通魚肝油之效力雖服量極少而功效極快不燥不膩四時適合國產價廉服用便利除感冒及肚瀉時不宜服食外且係補助於虛弱虧損一切內病老虛男女老幼嬰孩兒童不論寒者天時服用皆奏奇效此乃六年前為卓君叔和發明設廠經營風行廣州各地而上海而南京及湘川滇黔桂等省著名久矣今因避地遷港再設發行以應採用國產諸君之需求幸留意焉（功用服法分析仿單）

魚油之王 五大特色 (1)服量至少功效極快 (2)不燥不膩寒暑適用 (3)能治老幼一切內病 (4)依法服食無腥悶味 (5)取價克己服用便利

普通瓶壹拾個C.C. 特大瓶貳拾個C.C.

右法滴下滾茶水亭服 用或放入膠囊及且接滴入口中服之均可 滾茶水或奶湯 膠囊

寓港批發處 西營盤梅芳街陸號 電話式肆壹柒伍號 香港九龍 各大公司大藥房 均有發售

咳為呼吸器官之最大仇敵，入咳能傷肺，請置咳於等閒。 趙大光補肺靈藥 止咳化痰，有特殊功能。 有咳者請早服用。大瓶六毫，小瓶二毫，梁英新世界，南華藥行，均有代售。 省港越 趙大光藥行廣告 九龍城寨打老道郵政局對面山邊

精華副刊

話一齋　每日一談

怎樣拆　一文

從前大家都明白。日本軍閥進行侵略時。有三個老訣。一是騙。二是嚇。三是拆。對於這三項手段。我們都領教過了。

直到後來。他們仍不忘運用。在設法運用之中。然三字訣。簡直形和從前不同。××最喜用嚇字。揚言要打到西安。長沙。南寧。再來一個軍事上的壓迫。還是嚇。難道使怕嚇。不過不怕。……

模範邑農武裝開耕　若子

[illegible]

閒話廣州（五零）

●寺宗僧口舌招非

白雲山寺觀。以能仁寺最幽佳。……當前滿季年。被一中年出家之和尚。將其寺產變成淸淨地。而物我皆空。和尚亦還俗以去。此辛亥壬子間事也。

民十六七時。一僧人從某地浮海南來。旋得復能仁寺主持。寺僧自云是四川人。日本留學生。苦修數十年。精神猶極圓滿。乃皈依我佛。書法出入顏柳間。惜尚帶俗氣。適工務局擬闢白雲山為園林公園。委寺僧為管理員。月津貼六十元。以為雜支各費。僧受津貼。惟將委任令璧返。意謂僧家不預俗家事也。

白雲公園條例頒佈後。中有一條。不許人在公園範圍內葬柩。時園林特警未設。一切由寺僧監視。凡來白雲葬山者。但有許可。有不許可。而工人必由其覓取。此中亦自有其玄妙。非俗人所能知也。

某時。工局有職員趙姓者。遷祖柩於白雲山。葬其祖父墳內。趁便加築山面。而所用工人遂不能與工。趙謂某非新葬。乃將舊時坭墳。改為三合土。與條例並無抵觸。於是互相口角。幾至動武。該僧遂以趙自恃工局職員。……控趙於番禺縣署。時番禺縣長為李民爾。定期傳訊兩方。屆期。僧及趙。皆親自投到。法庭之上。……承審員乃謂……但山面已建築完成。一經破壞。被告先受損失。今着原告具結。如被告所言非虛。原告應負賠償之責。至毀傷一節。既無傷格可據。又無傷痕可驗。不予受理。……實無必勝把握。不允具結。……（未完）

寫實小說　開遍自由花（壹壹捌）　藹蘊

八小姐非不念林媽之前勞。但以此新寓中。僅與某少年同居。而此少年又為拆白黨徒。失身匪人。不無抱愧。今返舊居。與故夫同處。林媽曾目覩己身敗。相對之下。殊難為情。不如遣之於外也。……但勸其捨此另圖。且曰。予已悟從前浪漫。今後定當刻苦作人家。去奢崇儉。對於家庭。實行減政裁員宗旨。汝即從吾歸去。……

捨從謀福之為愈。林媽與老婦言詞略洪。知不可留。且自計獲有資數百金。即使暫時賦閒。其於生活程度。尚不致發生影響。乃亦無言。八小姐更召其餘另一傭婦至前。以同樣言詞遣發。此傭亦喏而稱謝。除給予傭值外。加賞數十金。鈴聲大振。八小姐愕然曰。誰敲門若訪者。乃遣林媽出而視之。須臾林媽復入。而有慍色。八小姐異而問之曰。來者究屬何人。

林媽曰。是非他人。即舊居於此之薄倖郎某少年也。噫。某少年自曩夕被眶後。一去不回。聞今茲居然靦顏來見。是亦有故。當毛祖蔭出走。赴機迅速。乘而去後。其舊居已為捕房派探搜查。顧若輩避之於先。空無所得。然逆役損失黨人數號。而未達其目的。對於本黨經費。曾無絲毫補助。祖蔭大怒。謂此少年為不祥人。執行黨規。將之開除出黨。立行斥逐。少年身畔一錢不名。彼因出身紈袴兒。徒以素性揮霍。不識金錢為可貴。且又不善於探究。其所結交者。多屬淫朋損友。貲產蕩盡。即導之以入歧途。遂於拆白黨中排名末座。實則採花釀蜜。卻為誰甜。

黨人利用彼之年少貌美。且又出身富家。居移氣。養移體。用以誘致一般婦女。得其歡心。有所得則公于黨中以充經費。本人所得幾何。一旦敗露。則是人首當其衝矣。某少年為黨中新進。自然受前選諸人驅策。而毛祖蔭等。利用其身。今以無利可圖。故遂視為不祥人。驅之出外。少年處此窮途日暮之時。倉皇無措。而黨中向例。凡為本黨所開除者。黨中同志。不許與之週旋。從而接濟。否則視作違犯黨規。深加懲處。即欲求助於同志。亦有所不能。窮無復之。驀然憶及八小姐一方。謂汪女士待吾不薄。……自害。致人迷途。嗟何及矣。（未完）

家古之「包」　時時

我們如果有機會到蒙古地方旅行。就可以看到許多蒙古「包」。……

談舊劇（二）　于思

[illegible]

淪陷區之盜與「良民」　町畦

[illegible]

松臺墅乘　古寺銘宛記（五七）　作夢生

[illegible]

愈我廿年胃痛反吐　腰氣酸宿　大便秘結　王日光西醫博士

李靈仙　婦科雜寶手妙　香港中國銀行宋佐廷再頌

名醫包農輔　內科男婦兒科　皮華泌尿病專科　診所　電話二八三二六

緊告僑胞書　民生祥職業介紹行啟

遺失股票息摺聲明

介紹一良醫　代人戒烟最妥善　林紹雄醫生　華字日報林清源謹啟

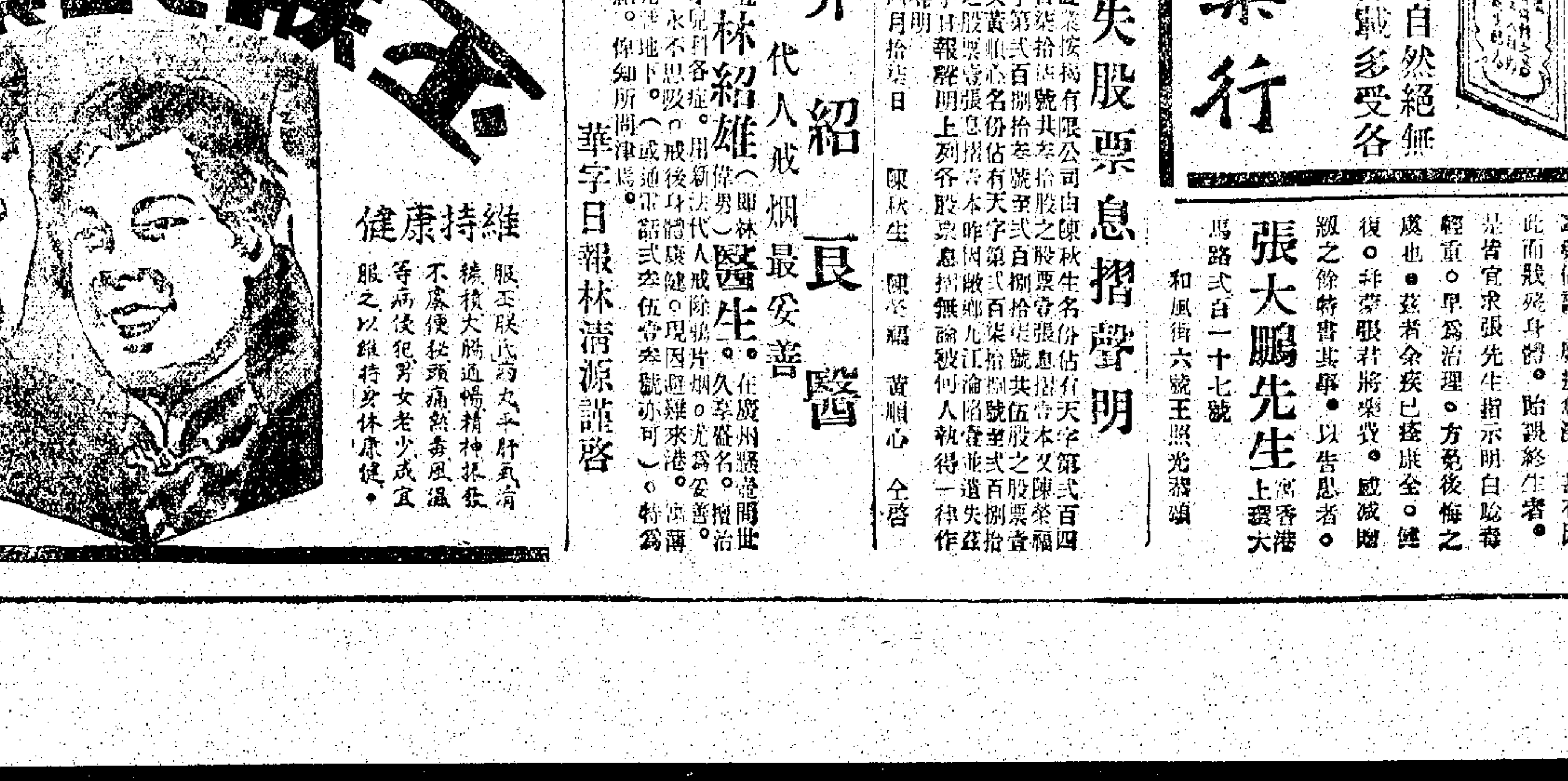

鷓鴣老牌「光明眼科聖藥」　大瓶一毫　小瓶一毫
眼科聖藥　主治各症如下
●眼膜發炎。紅腫眼痛。
●砂眼白翳。畏光羞明。
●迎風下淚。一切眼疾。
此藥水乃用一特別製做而成者。綠濟藥精化鍊露水質。徐滴入目。則受者覺其自然絕無苦痛。而收效尤速。……
●南洋各埠。皆有代理。
●各公司藥均房有代售。
瑞昌西藥行

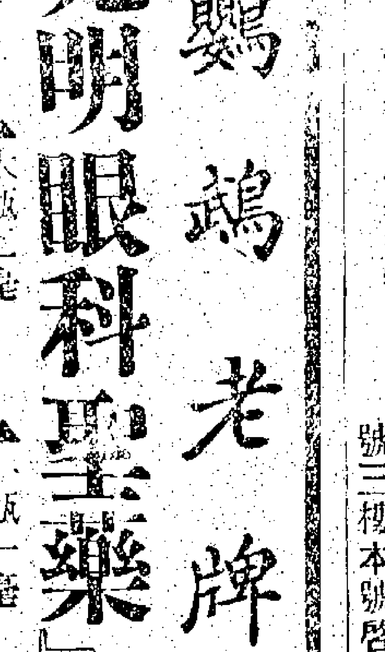

經售處　……　高陞街四十八號三樓本號啟

餘毒不清　症無愈時　張大鵬先生　張大鵬先生　馬路式百一十七號　和風街六號王照光啟

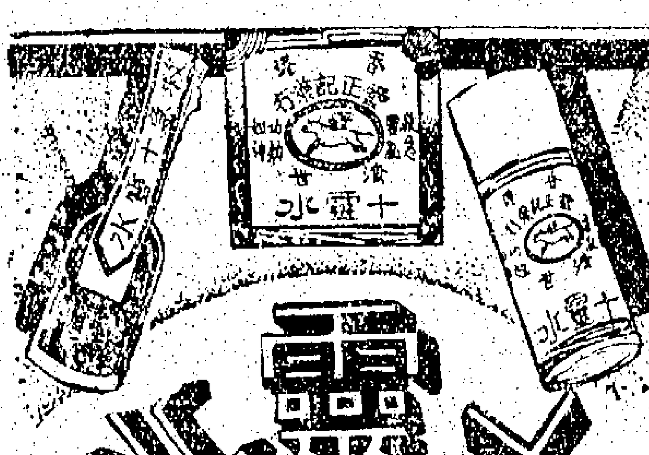

十靈水

專治霍亂時疫痾嘔
肚痛頭暈目眩功效
神速

飛牛商標　正記藥行製

總發行　荷里活道二式一號地下　自動電話二式六九七號

笑臉迎春

[illegible]

PINKETTES

（國民政府衛生署許可證字第六三八號）

中外要聞

全國精神總動員 發表告同胞書
理論實踐兼程並進 剷除叛逆及其羽黨

[illegible]本月二十三日止，全國各省市一律舉行國民精神總動員宣傳週，本市各界[illegible]，今日為總宣傳日，[illegible]並通電全國同胞書，[illegible]茲將各情分別照錄如次：

宣傳辦法　㊀本年四月十七日起至二十三日止，為國民精神總動員宣傳週，本宣傳週之宣傳日程如下：㊁四月十七日為總宣傳日，㊂十八日為市民宣傳日，㊃十九日為農工商界宣傳日，㊄二十日為文化界宣傳日，[illegible]為婦女界宣傳日，[illegible]

[illegible]

第一　國民精神總動員[illegible]綱領之涵義，深遠博大，無所不包，不僅適用於今日抗戰建國之時期，即千秋萬世以後，亦當奉為立國唯一之準繩。故我全市民眾，對此綱領，必須切實體味，以國家至上、民族至上、軍事第一、勝利第一、意志集中、力量集中為絕對的共同目標，[illegible]

[illegible]

第二　國民精神總動員綱領內所指示之各點，[illegible]

第三　[illegible]

東北一義勇軍營參觀記
（續十四日）【國際反侵略運動大會通訊】魏司教授

[illegible]

惠登告白　注意

荷國安達銀行　廣告

萬國寶通銀行　廣告

本行資本總額四千萬元　外匯兌各種存款及放款

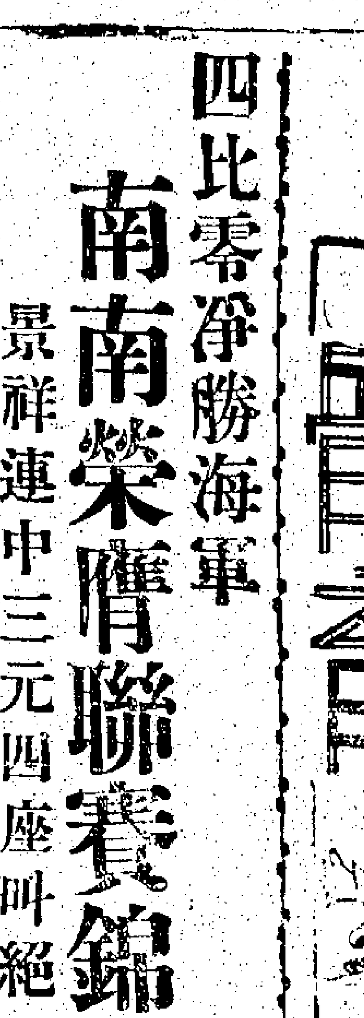

南南榮膺聯賽錦標

四比零淨勝海軍

景祥連中三元四座叫絕

甲組尋杯足球錦標決賽，昨日下午四時三刻，在銅鑼灣球場冒南舉行，南華南及海軍隊，皆依原定之陣勢出師，酣戰之下，固然緊張異常，精彩鏡頭亦復不少，

雙方球藝概評

海軍隊因失去健將多名，實力稍遜往日，新手統佔五人，正中衛德蘭有快捷及穩健之演出，其餘之普兄康，舊人如的架臣，火般，韓尼維路，及菴士杜郎等，表演雖佳，但領導乏人，以致一進一退，不能聯成一氣，前鋒終失去必勝之機會，計可兩次，假若腳頭有靈，先開紀錄，則戰局之形勢必變，南南未必能如此大勝也

南南全隊，除羅斗文，劉慶材，黎兆榮（腳傷）外，無一不佳，李天生，馮景祥兩騎士，冠絕全場，天生之大鐵腳，在任何角度下，皆能應用自如，偷擒截搶諸技，無不高人一着，馮二叔先開殺戒，連中三元，銅頭鐵腳，並皆佳妙，觀眾莫不擊節讚嘆，第三名好漢當推郭英祺，此君人細計多，能跳能躍，以最短少之身材，攔截全場最高之火般，豈能應付一切，反用其敏捷之辯弄，使巨人進退不能，鄧廣森及四騎士之一之葉北華運輸送根，立下不少汗馬功勞，國威家平，亦各盡其責，皆得好評，

海軍攻多守少

昨日海軍進攻之兇猛，頗足驚人，迫得角球共計九次，猛攻時間，超過南南，祇因射門失準，遂告敗北，南南各前鋒之射門機會，共有十九次，比海軍超出三分二，此南南能勝之主因也。

（十分鐘）南南與海軍相持極劇，菴士杜郎得後方之運，快馬劫營，迫得角球，踢出後，德蘭于人叢中疾進，踢門猛射，其勢異常兇險，幸天生橫腳一掃，救球出險，

（十五分鐘）榮照運球于北華，北華巧過韓尼維路，傳遞廣森，廣森猛射，被軒地擋之出界，負一角球，廣森主踢，美妙玲瓏，惜爲景祥搶着，

（十七分鐘）斗文勇氣陡增，發球急進，在海軍陣地衝刺，失而復得，在門前咫尺，獨力攔射，中的架臣之身彈出，兆榮再射，角度叫佳，但去勢已弱，復爲的氏救出，

景祥首開紀錄

（廿分鐘）榮照搶得金布之球，傳與北華盤過，及傳與廣森，高路士搶截不來，負一角球，廣森主踢，曲線美妙，景祥于人頭攪動中，輕搖鋼頭，球即滾入網內（一比零）

（廿二分鐘）菴士杜郎活潑非常，幸慶材及時回師，拚命攔阻，幸負角球，菴士杜郎主踢，落野無功而退，

（廿三分鐘）摩非士飛南後防空虛之際，突挺進如前，國威失守，家平棄門出戰，摩非士腳頭不靈，有空門而不射，竟將球打落荒野，

（三十分鐘）海軍再度猛襲，火般在南南門前衝刺，家平死抱球兒，及時踢出，轉瞬間，金布又在門前苦苦壓迫，其勢甚兇，惟家平鎮靜從事，抱球脫險，

繼而兩度建功

（五分鐘）兆榮得景祥之妙傳，過關斬將，發足搶射，球向海軍城門疾進，軒連臣舉足一檔，送球落野，負角球，

（十五分鐘）海軍據球進攻，十分鐘之內，苦驚南南守衛，及至韓尼維路狙腿時，危□卒懷中抱球，火般衝刺，國器拖延力保江山之一剎那，機始過，此時兆榮在場任意球，景祥在海軍腹地迎球一頂，再中紅心（二比零），

（廿三分鐘）國威踢一遠球，景祥衝前奪得，有如失韁之馬，狂奔而前，德蘭，高路士，及軒地等雖三面截擊，亦告無效，卒被景祥一氣呵成，獨取一城（三比〇），

比數成四與零

（卅三分鐘）南南穩健從事，不因完璧將至而少懈其力，鄧廣森又於急攻中，送一妙球，葉北華臥地一射，建立一功，至是遂成四比零之數，南南得錦標，雙方名單如后，

（南華南）劉慶材　李國威　包家平　李天生　羅斗文　葉北華　梁榮照　馮景祥　郭英祺　黎兆榮　鄧廣森

（海軍隊）高路士　摩非士　軒地　火般　德蘭　金布　的架臣　軒連臣　鍾士　韓尼維路　菴士杜郎

甲組歷屆盟主

一九〇八至〇九年……東堅陸軍
一九〇九至一〇年……炮兵隊
一九一〇至一一年……東堅陸軍
一九一一至一二年……京士陸軍
一九一二至一三年……炮兵隊
一九一三至一四年……D.C.L.I
一九一四至一五年……炮兵隊
一九一五至一六年……炮兵隊
一九一六至一七年……工程隊
一九一七至一八年……炮兵隊
一九一八至一九年……海軍隊
一九一九至二〇年……香港會
一九二〇至二一年……威路沙陸軍
一九二一至二二年……新室艦隊
一九二二至二三年……京士陸軍
一九二三至二四年……南華會
一九二四至二五年……東沙利陸軍
一九二五至二六年……九龍會
一九二六至二七年……西洋會
一九二七至二八年……中華會
一九二八至二九年……中華會
一九二九至三〇年……中華會
一九三〇至三一年……南華會
一九三一至三二年……威爾殊陸軍
一九三二至三三年……南華會
一九三三至三四年……威爾殊陸軍
一九三四至三五年……南華會
一九三五至三六年……南華南
一九三六至三七年……□斯頓陸軍
一九三七至三八年……南華南
一九三八至三九年……南華南

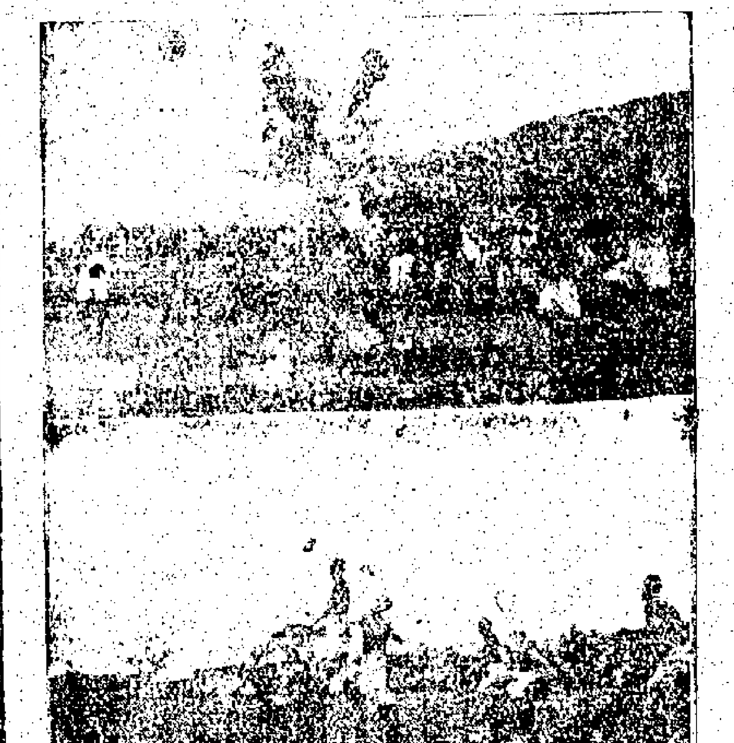

▲雙方門前驚險鏡頭▼（上）南南陣地（原真攝）（下）海軍陣地（英倫攝）（油蔴地原真攝）

尋杯甲乙組冠軍

今日分戰聯隊

下午三時起在加山舉行

今日下午，加路連山有兩場足球表演賽，❶甲組聯賽冠軍南華南對港聯隊，四時半舉行，❷乙組聯賽冠軍南華會對乙組聯隊，三時舉行，南南新獲冠軍，威風八面，而港聯隊爲征菲選際隊之化身，前鋒有大告山奴，及李惠堂，左翼有急先鋒侯澄滔，堵射之能手，守門有譚均幹，後衛有施漢及侯容生兩鐵閘，佳妙表演，可以預期也，又凡持南華名譽券或普通會員以上之會員，均可購三合十捌半價入場票云，茲將四隊名單錄後，

（南華南）劉慶材　羅斗文　李國威　梁榮照　李思良　包家平　黎兆榮　張榮村　李天生　馮景祥　郭英祺　葉北華　鄧廣森

（港聯隊）譚均幹（南華）　施漢（米軍）　侯容生（光華）　李史杜蘭治（香港）　比路度（若瑟）　菲士咨打（米軍）　侯澄滔（東方）　大告山奴　李惠堂（南華）　葛尼（米軍）　菴士臣（軍部）

（乙組聯）希路打　西斯　比流　盧樹森　禮地士　逕非路　拔路　殊文救　堅吾　□路　譚□

（南華會）李榮安　朱兆恒　阮樹　譚振輝　游華興　張炳潤　張滿榮　陳達堅　陳仲賢　由榕發　葉潤波

（生力軍）陳偉生、錢熾輝、

主，昨日在南華會舉行錦標賽，并頒發獎品，威盛奪得冠軍，傑志屈居亞軍，是日□雖不雨，然觀眾依然擁擠，雙方不以聯軸戲而以馬虎演出，自始至終，皆落力表演，威隊原有八馬，傑志只員多以後備補足，氣力不如，然因予威隊嚴重威脅，上陣攻入二球，傑志反攻，由朱全共射回一員，下場兩□□，結果威隊以二對一勝，茲將雙方陣容列下，

（威盛）陳錦塔　李新　林華勝　鄭松柏　曾　□　李□林

（傑志隊）尹祖樂　萬□□　伍景福　□兆林　陳家耀　朱金□　鄧景雄

今日南華泳場舉行游泳表演

歡迎各界入場參觀

南華體育會游泳部，特定今日下午□時，□請本港男女游泳名手表演各種泳術，及由□音樂團担任表演助慶，已□見前報，并□不收門劵，歡迎各界入場參觀，想□時又有一番熱鬧云、

宵來籃球戰績

今日乙組三場

昨晚籃球聯賽，三場均爲乙組戰，青場華雄以五十四比廿八勝青支，大場南華亦以五十三與卅之比賽敗青職，末場強旅青隊以卅四對七十八慘敗于廳行、

又今爲星期日，亦祇得乙組三場舉行，計❸三時半，鬪雷英紀華，❹四時半，輝英對華僑，❺五時半，鐘聲對培英、

榮業牌宣頒獎

冠亞軍表演賽

威靈頓勝傑志

小型足球聯會主辦之榮業牌比賽，經數月之劇戰，已名花有

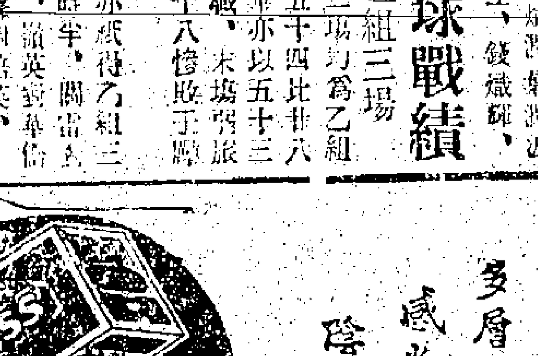

三角嘜　非林　四千四度　多層爲膜　感光迅速　陰晴均宜　總代理香港荷花拡機行

惠登告白

者注意

啟經香港政府華民政務司署核定，認爲香港本報在法□之廣告有效物，凡商業買賣退受及營業等、香港□玖叁式年商務讓□條例，給□□報□刊□，即刊在本報，創刊發生法律上之效力，□經□玖式叁年□月□日第拾□號□報第□叁佰□號佈告公告週知在案，□希各君注意爲荷。

華字日報啟

康年銀行派息紅利廣告

香港康年儲蓄銀行啟者本銀行一千九百三十八年度結算[illegible]息紅利[illegible]由一月廿一日起[illegible]到[illegible]

總司理李星衢啟

民廿八年□月十五日

中醫一覽表

梁南田　精□婦□科　中環□□街□拾壹號式樓

黎琴石　內外全科精醫　血□兒科乳科痔瘡

止咳丸　駐名中環關□□□發行所　□料伍仙半料式毫

劉澤民　前歷任舉方便醫院崇正善堂醫師　現上午在中環灣鏡湖醫院四拾式號人和堂下午灣仔洛克道叁拾式號式樓應診

梁澄宇　醫寓香港大道中式百廿叁號式樓

甘伊周　歷任廣州方便醫院七年中醫生　專任精研兒科發熱。斑疹。咳嗽。血症。港寓□□□中一百二十八號二樓（即東□□新□對正）

梁子明　下環□□路北七拾式號　寓□□京街□對面

楊公猖　大小方脈　婦醫內吐血咳嗽兒科　寓□花園大道中即中環街市對面　□□□一百二十號二樓

譚偉男　廣州市衛生局考准註冊醫手臂內傷吐血咳嗽春瘟痢日久頭痘婦女痛疾天行雜症寓文咸東街玖拾玖號誠和堂電話二肆肆捌壹

陳少庭　痛症專治小兒全科婦科眼科　世醫　順德　寓上環大馬路三百八十號世和堂藥局（電話二五五一二）住宅（電話二七八二三）

黃天如　佛山　寓和興西街第二號二樓與街對面

陳古若　針耳擦目獨新會家秘法統理潮連男婦內外全科寓文咸東街五十九處二樓電話二三零零零

宗慶保　二拾六號電話式叁陸伍玖　遷回堅道一百

呂哲公　中央考定男婦嬰兒內外科中醫廣東政府給發第字拾式號証書登式號寓威靈頓街壹式號電話式柒玖創製

糖尿萬靈丹　廿五年每料卅服價壹百卅元

梁守甫　醫務所駱隆街十七號二樓上午八時至十一時在高□□□子元堂藥局□□□兒科咳喉症等

黎澍庭　常拾□號式□樓上環□利街中□□□乘□時□□名應□□□□□□九耳□□□□□□□內科醫□□□□□□中式舍號□式樓即係大□

謝君約　德輔道中式百柒拾肆號天佑堂式樓電話式伍叁伍玖

眼科　梁朝浦　梁家維父子醫　原日在灣仔廿□年現寓中環電車路□式叁號式樓　生精醫眼科喉科男婦兒科方脈

白喉鵝喉一唯專科　梁少仮

發明秘製　白喉藥水　每樽式元　起死回生白喉全藥　此藥水維活人萬千且收效速凡喉症合用有止痛化毒喉散式樓　▲醫所德輔道中叁壹伍號發售

中醫　莫大韶　別字天如前新會禮樂善堂醫局主席九年中山小欖涌廣州醫院主席三年現寓香港和興西街廿二號三樓電話式肆式肆

眼科　周日初　祖傳五代專精醫眼部全科寓上環大馬路二百九十六號二樓分館灣仔大道東六十八號二樓

陳秉初　白喉鵝喉　專科　喉科陳秉初三十餘年老醫館向在香港永樂東街一百二十一號二樓專醫白喉鵝喉各症及秘製經驗喉藥發售百中萬試萬靈大有起死回生之功用過此散者方知其神聖柔承　士商各界深信祈留意焉

詹保黎　內科精醫肺癆咳嗽兒科寓德輔道中肆拾陸號式樓（電話式伍叁陸式）

溫梓良　遷寓威靈頓街叁拾壹號式樓

荷國安達銀行廣告

本行創自壹千□百□□年資本金□□□□□□□□□□萬□□荷蘭銀□□□□等生意總行在荷京安士達□□□□□□□□□□□香港上海□□□□□□天津□□□□□□□□□□□□□□巴達維亞□□□□□□□□巴黎□□□□□□□□□□□紐約□□□□□□□□□□□□外□□□□□□□□□□□□□□□香港安達銀行經理伊士頂啟

萬國寶通銀行廣告

The National City Bank of New York

啟者本行設在香港大道中式號總行設在紐約城華爾街伍拾伍號本行實備資本及盈餘積項美金壹萬叁千式百萬元支行之設於各大城市者有阿根廷•比利時•巴西•智利•中國•哥倫比亞•古巴•都明•英吉利•法蘭西•印度•意大利•墨西哥•巴拿馬•比魯•菲律濱•羣島•波都力高•海峽殖民地•委內瑞拉•烏拉圭•西班牙支行以International Banking Corporation執行名號業務，諸君光顧各項銀行滙兌、按揭、活期存款及付項者、請移玉步至敝辦房接洽是荷、

上海滙豐銀行

香港上海滙豐銀行港幣存款或金鎊存款戶口（以港幣出納）及港幣貴客如欲開來往數戶者請移玉敝行面商爲盼　期以上者存款或美金存款貯一年期或一年另有大小各款濟保箱出賃

均安火險兼洋面燕梳有限公司

聯保　白告

啟者本公司實備資本銀伍拾萬元專保中外洋面各通商口岸來往輪船貨物無意外之虞並保本港屋宇倉棧貨物傢私保無意外之虞所有保險章程照英例辦理務使妥當諸君賜顧請移玉到康樂道西式拾玖號式樓本公司寫字樓投保是荷特此佈告

再者本公司常有銀出揭價甚相宜如有物業按揭者請到寫字樓面商

均安聯火保險兼洋面燕梳有限公司啟

康年儲蓄銀行有限公司

中國康年人壽保險有限公司

康年水火保險有限公司

廣告

康年儲蓄銀行本行在香港政府註册專營注重儲蓄存款定期存款抵押存款本銀行設有定章凡儲蓄存款在中國康年人壽保險公司保險者可享有本銀行擔保之便按期交款無意期一舉兩便如蒙光顧無任歡迎

（存款章程函索即寄）

存款　一年期週息五厘　半年期週息四厘　一年期週息叁厘　半年期週息式厘

息價另議

中國康年人壽保險公司備足資本及物業價在政府作保證金準備之外本公司創辦以來已歷廿餘年信用素著凡人欲爲其事業之發展及後嗣之幸福計者均宜投保以保障之　男女投保章程函索

康年水火保險公司資本在廿餘年信用卓著本公司辦理保險規則善良諸君光顧請投保費或附款於敝行者請由旅居外埠諸君照下列英文按址寄下即可辦理快捷妥當

注意由外埠銀行買滙票照下列英文按址寄下即兩複快捷妥當

HONG NIN SAVINGS BANK LTD.
China Hong Nin Life Ins. Co.
Nos. 186 188 Des V. R. C.
HONG KONG

總司理李星衢

寫字樓香港德輔道中一百八十六號至一百八十八號　電話二零八九零

香港汕頭商業銀行有限公司擴充滙兌押滙廣告

本行爲應時勢之需要特設法溝通福建及潮州各地滙兌凡福建省內不論遠近各區及潮州各縣鎮均可通滙數目多少一律歡迎手續簡便滙費公平并經營新加坡八打威仰光等埠押滙貸款者有上述出口貿易而欲押滙者請惠臨商量

行址南北行街四十八號A　電話三式八四七總經理馬鑑民啟

國民銀行開派第四期債項廣告

啟者本銀行第四期債項定於一九三九年三月一號起派凡債權諸君請依下列時間持單到本行收領可也此布

開派時間　由星期一至星期五日上午十時起至下午二時止又由下午二時起至四時止星期六上午十時起至十二時止

香港國民商業儲蓄銀行有限公司謹啟

一千九百三十九年一月十九號

中國銀行

本行資本總額四千萬元辦理二十餘年經營國內外滙兌各種存款及放款一切銀行業務

本行定期存款利息優厚辦法通融各埠滙款交收快捷分支行遍設全國各大城市香港分行設在皇后大道中第四號各界惠顧極表歡迎

電話　式式肆叁捌　式式式柒肆

香港東亞銀行及油蔴地東亞銀行支行

有堅固平安藏寶箱出賃

電話　港行二五七九零　支行五六一一六

美國運通銀行廣告

本銀行開設九十餘年總行設在紐約另在各國通商口岸均有支行經營銀行一切業務滙兌票通交收敏捷所發出之遊客及國行全球無遠弗屆尤爲旅行家所樂用本銀行設有遊客部專代遊客定購船位不論歐美大陸空航車運者能代爲定購各支行皆有專員指導遊覽運輸行李非常利便諸君賜顧請到德輔道中四號本銀行接洽爲荷定期附項或儲蓄利息奉訂　總司理高路夫啟

香港渣打銀行廣告

啟者本銀行創設最久般實妥當中外咸知茲將附貯息項列左

壹年期週息壹厘　陸個月週息半厘　叁個月無息　如蒙賜附及有特別存款按揭滙兌買賣等請移玉至本行辦房面商無任歡迎

經理人雅奢啟

鹽業銀行廣告

股本及公積金

股本壹千萬元實收七百五十萬元各項公積金及盈餘滾存共六百二十五萬零九百八十二元四角七分

總分行地址

天津法租界八號路　北平西河沿　漢口湖北路　南京新街口　上海北京路　杭州三元坊　青島河南路　廣州西堤二馬路　各省市均有通滙機關

各營業事項

辦理存款放款貼現滙兌儲蓄保管及代收款項等業務上海天津漢口本行內特設保管庫備有保管箱招租並代理四行儲蓄會一切章程函索即寄

香港分行　行址德輔道中二百三十六至二百三十八號

電話　經理室二一九二二　營業室二二四九二　二零零二九

九龍支行　行址彌敦道三百五十三號　電話五零六三零

中華民國廿年 己巳 四月初三日 禮拜

出口輪船一覽表

前往各埠	船名	開行日期	船行
廣州灣北海海防	江門 Kiangsu	初四	太古洋行
小呂宋	埃及	初四	德記公司
汕頭廈門福州上海天津	岳州 Yochow	初四	太古洋行
汕頭廈門福州	開平 Kaiyan	初四	太古洋行
汕頭上海	卓生 Cheksang	初四	怡和洋行
汕頭上海	廣東 Kwongtung	初四	太古洋行
汕頭上海	建元 Kienyuan	初六	太古洋行
廣州灣海防	辰田 Jeandais	初六	太古洋行
巴達維亞	芝沙蘭 Tjisaroea	初六	渣華公司
汕頭	安順 Anshun	初八	太古洋行
汕頭上海	德生 Taksang	初七	怡和洋行
海防	和生 Wosang	初七	怡和洋行
上海	古羅 Glaus	初七	德記公司
海防	Jean Laborde	初八	法國郵船
汕頭上海	九江生 Kwaisang	初九	怡和洋行
	Pres Van Buren	初九	大來洋行
廈門上海	太原 Taiyuan	初九	太古洋行
汕頭上海	成都 Chengtu	初九	太古洋行
	安那 Anna	初九	德記公司
	俄國皇后 Emp of Russia	初九	昌興公司
安南西貢	合生 Hellkon	初十	
海防	和生 Wosang	初十	怡和洋行
	亞米士 Ramses	十一	德記公司
小呂宋	尼路 Niel	十二	德記公司
海防	廣東 Canton	十二	法國郵船
	芝尼加拉 Tjinecara	十三	渣華公司
神戶大阪	金生 Komsang	十三	怡和洋行
	Nellore	十六	
	Pres Cleveland	十六	大來洋行
	Gneisenau	十七	德記公司
小呂宋	夏利臣總統 Pres Hardison	廿三	大來洋行
	Pres Harrison	廿三	大來洋行
	太平	廿六	太古洋行
	Tantryblus	廿六	太古洋行
	Tjibadak	廿七	渣華公司
	Pres Pierce	初一	大來洋行
	Pres Hayes	初八	大來洋行
海防	和生 Wosang	初十	怡和洋行
	Ruys	十一	渣華公司
	Pres Coolidge	十六	大來洋行

船期電音

船名	由何處來	約何時到	船行
Agapenor	小呂宋	初四	
Tjisaroea	廈門	初四	渣華公司
Conte Biancomano	石叻	初四	
Prometheus	天津	初四	太古洋行
Bellerophon	石叻	初五	
Talma	石叻	初六	德忌利士
Rajputana	石叻	初七	
Empr of Russia	小呂宋	初七	昌興公司

Nanning 天津 初七 太古洋行

Aeneas 石叻 初七

Plessantario 小呂宋

Anna 小呂宋 初七

Imperial Airways Plane

Pan-American Airways Plane

郵政總局啟收郵件時間表

太古洋行船期告白

美南太古搭客直往星架坡

天一 來往港澳

泰生輪船有限公司

濟華中國日本輪船公司

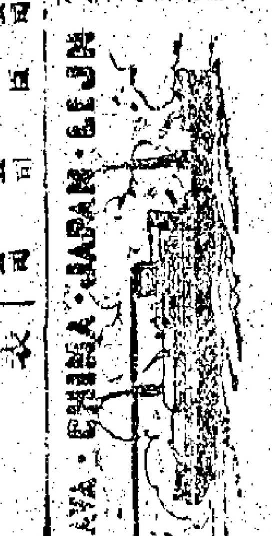

荷國輪船公司往南非洲船期告白

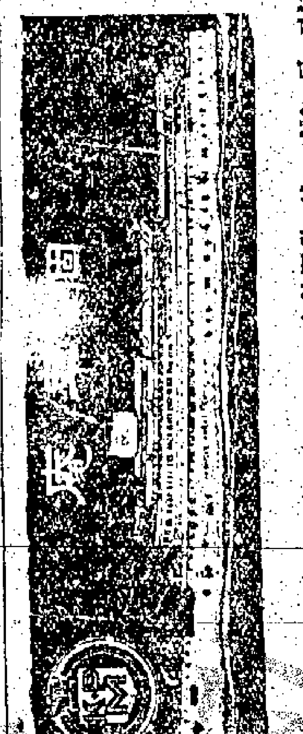

荷國輪船公司船期告白

法國郵船公司船期

亞洲船務公司船期

太古輪船公司

大寶石 永和 太興公司

來往廣州香港 海口北海

新昌 海壇 泰山 省港澳輪船公司

鑫山暫停往澳

佛山 南泰

太古洋行 太平 他士 天士

英國郵船公司告白

渣甸洋行告白

皇后

巴巴拿輪船公司

同安輪船公司 東安 西安（暫停航）

美國總統輪船公司

克利夫蘭總統、比亞氏總統、哥力芝總統、溫寶隆總統、夏利臣總統、麥堅尼總統

太平洋行

香港天祥洋行代理

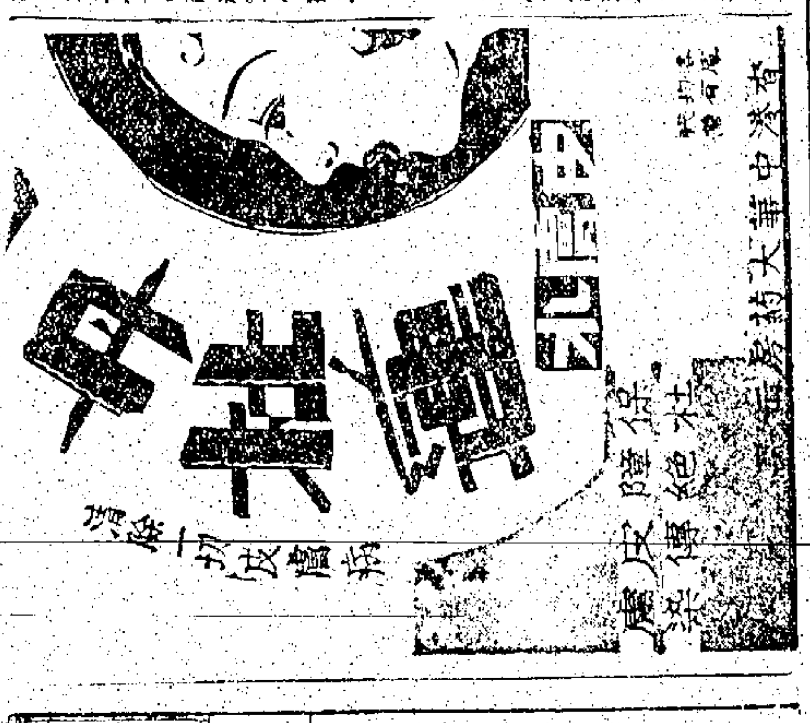

瑞芬氏寶貴藥品

經濟消息

美英滙兌報告

港市英滙略談

九八金價微升

申紙毫券略穩

各國滙價推算

華字日報

星期畫刊

（第二期） 民國廿八年四月廿三日

華南汽車傳習所續招第三期新生

（甲）學科：㊀工程駕駛全科、駕駛科各補班生共十名…… [illegible]

藝人生活剪影

▲只七年紀有四歲的紫羅蘭

▲只有十四年紀的紫羅蘭

▲紫羅蘭……（六廿四年） [illegible]

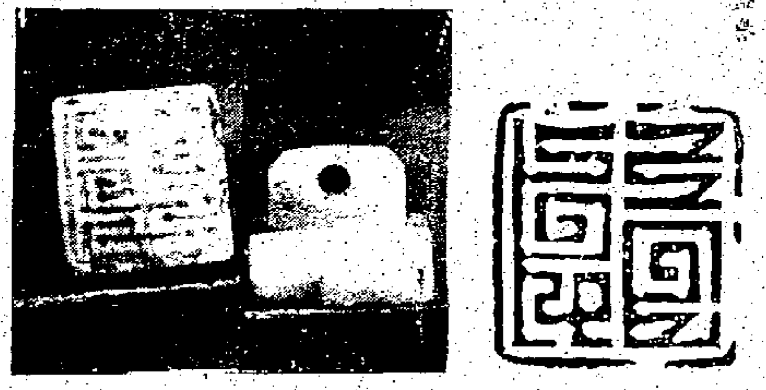

元代玉印

查此玉印…… [illegible]

周代料罐

[illegible]

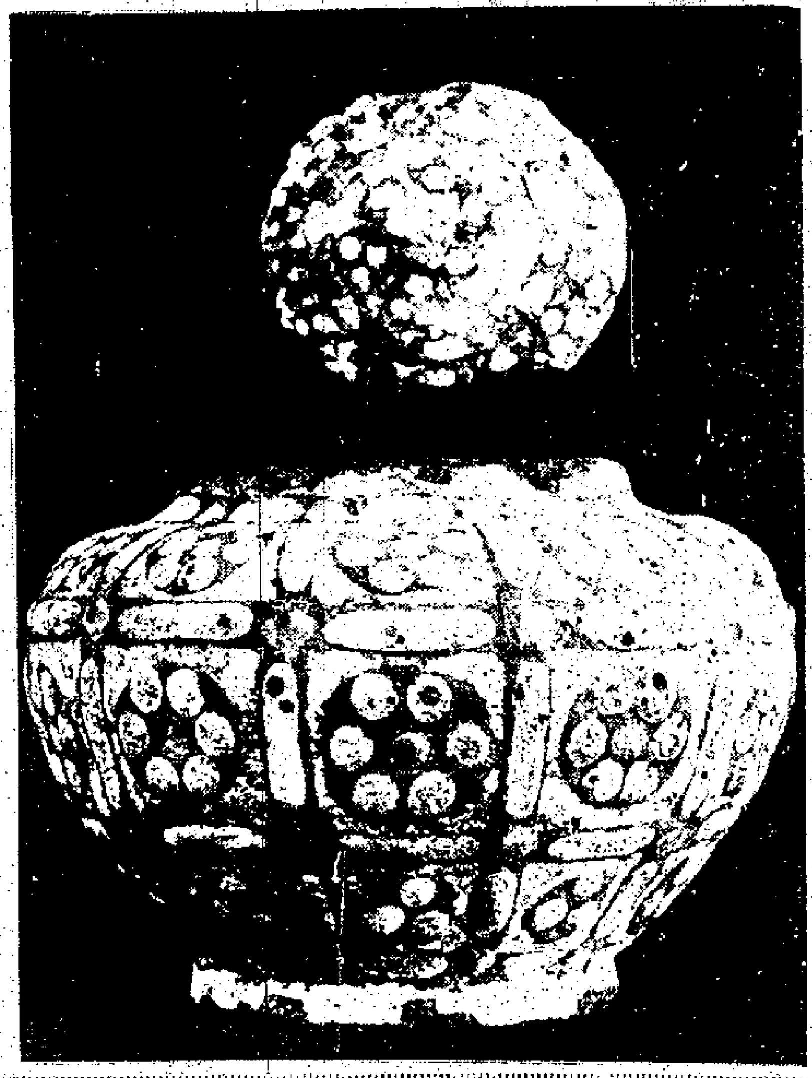

宋徽宗慈聖欽書一玉璽

[illegible]

請用 漢華墨漆有限公司 飛馬牌—油墨 噴漆 磁漆
價廉質優 遠近馳名
九龍土瓜灣落山道九號 電話：五八九四六

(T) 九龍小型足球總會……指定採用的…… 志聲墨水公司啓 [illegible]

景星攝影室 KING'S STUDIO 香港皇后大道中十六號 電話：二八七五五

★香港美新鞋廠★ [illegible]

萬國美術學院 招中國西洋畫系新生 [illegible]

加拿大機器乾洗染公司 [illegible] 堅道九十二號 電話：八六四一

東亞鞋廠 [illegible]

★大華冲印★ 欲得精巧照片請交 九龍大華戲院側 香港娛樂戲院內

白雪洗染專家 收費公道…… [illegible]

請工求工注意 [illegible]

葉景福牙科擴充新址 九龍城太子道四百八十號 [illegible]

永生補腎茶店發

廣生洗染 價格最廉 付託優良
總局軒尼詩道三百二十九號 [illegible]

專營印字膠 啓亞公司 [illegible] 電話：三零八一一

呂景生

各式美術 工作優良

內外方脈 精醫奇難雜 花界各症

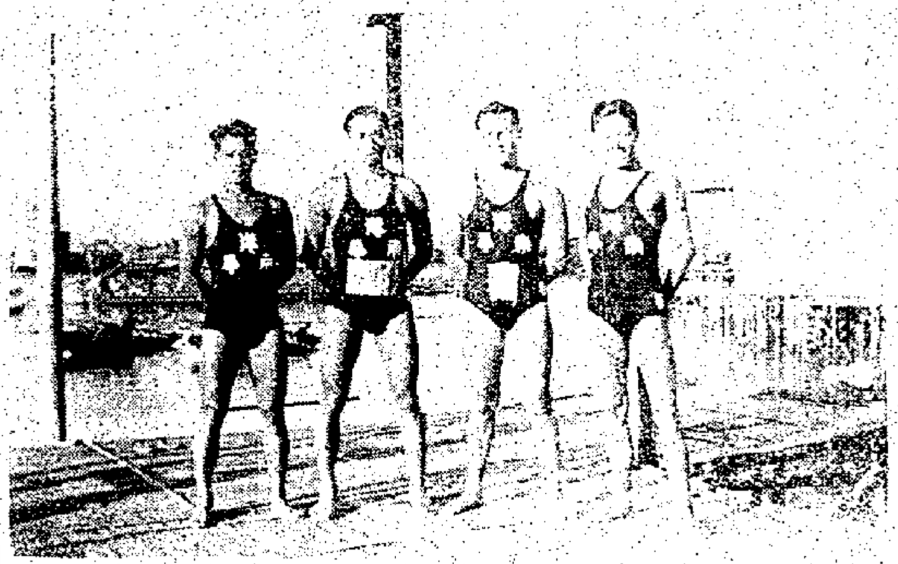

依利鐘表公司

新張特別 (減)(價)

地址德輔道中 門牌二零八號

★ 純正 漢文 英文 日校 夜校 ★

校址永吉街十四號十六號 電話二零八一五

香港旅行社

鐵掃牌

NEW SHUN TAILOR

新信洋服店

德輔道中一二一號

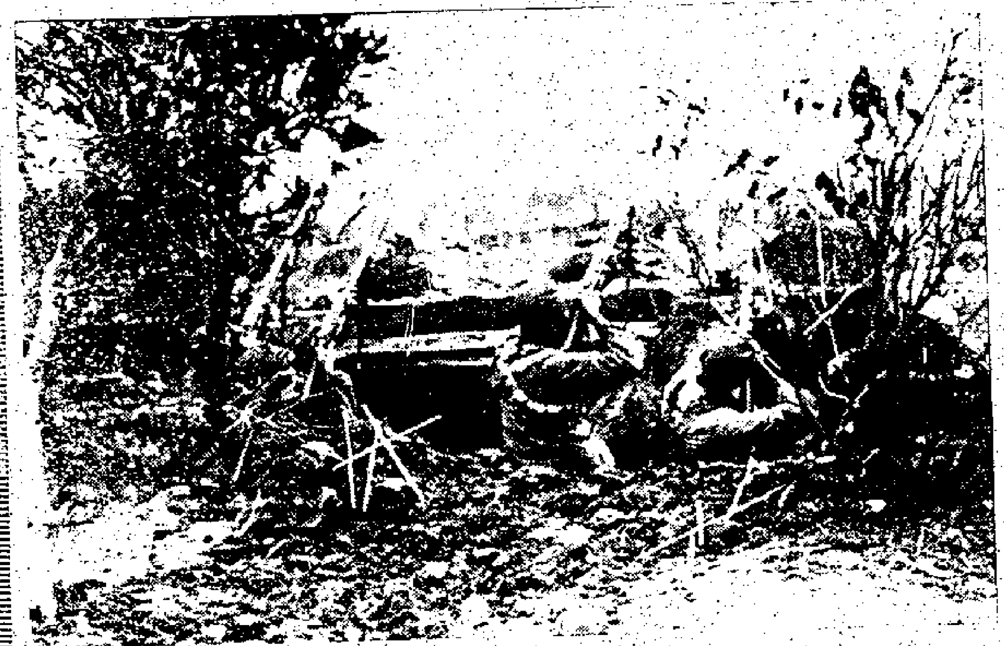

新英明攝影室

香港大道中四十號

電話(二三七三四)

止痛退燒 特效新藥

安得比

統治頭痛牙痛骨痛一切痛症作寒作熱傷風感冒服之即止，不可心驗

總批發（新華藥行）各藥行有售

代月攝影

工作優美 價錢相宜 各界士女

綠絮花

◁ 登 收 事 不 從 附 報 贈 ▷

歡迎投稿

本刊歡迎投稿……

代郵

[illegible]

法國的黑色軍隊

[illegible]

鐵象的花

生·三

[illegible]

僕主綜棚

連續漫畫

[illegible]

胡愛瑛 醫精 婦兒家傳 專醫 女科

江坊芝 四代祖傳 名醫

濕熱及一切氣痛

陳鎮海 跌打醫師

寄萍 **張李愛麟** 小姐

廣州黎德章

破舟奇緣（一）

[illegible]

一個外國人眼中的中國新農民

[illegible]

到銅鑼灣去

[illegible]

張定安醫生

程萬里 專治 …… 白濁 …… 血症

介紹跌打良醫陳鎮海

郭玉麟

手腳筋痛 李振東

瘋癲毒症 熊進

專家 國醫 丁天士

華字日報

Chinese Mail

WAH TSZ YAT PO, LTD.,
Wellington Street,
HONG KONG,
CHINA

APRIL 24TH 1939

用錢在女人身上的心理學

「金錢是人類的偶像」，我們……

怎樣發展美術的天才

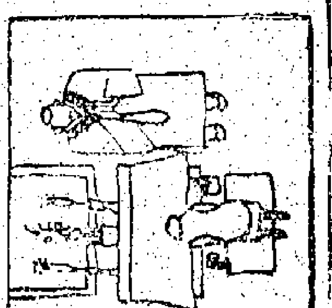

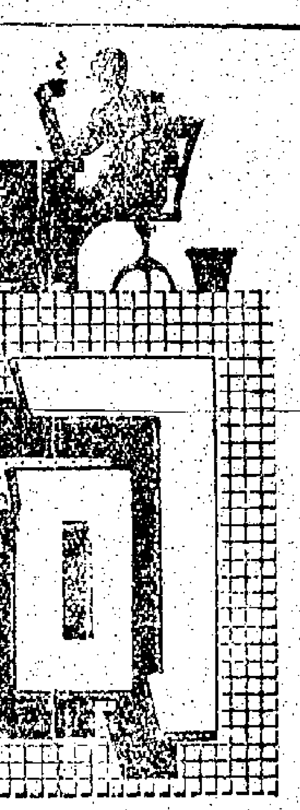

本品採用參精●牛奶